ВПЕРЁД

МУНИЦИПАЛЬНАЯ ОБЩЕСТВЕННО-ПОЛИТИЧЕСКАЯ ГАЗЕТА СЕРГИЕВО-ПОСАДСКОГО РАЙОНА

2017 среда 31 май

№46 (15574)

twitter.com/vperedsp facebook.com/vperedsp vkcom/vperedsp www.vperedsp.ru

Издаётся с 23 июля 1918 года

2

События/мнения

Международный сырный форум пройдёт в Сергиевом Посаде. Приходите на Советскую площадь и наслаждайтесь деликатесным продуктом!

3

События/муниципалитет

С какими вопросами и проблемами обратились жители города к депутату Госдумы Сергею Пахомову на очередном приёме в местном отделении «Единой России»?

8

Проблемная зона

Куда везут мусор грузовики, которые едут в сторону Парфёнова? Ведь полигон официально закрыт. Разбирался наш корреспондент.

20

Соцсфера

Накануне Дня защиты детей мы побывали в семье, где 21 ребёнок! О трудностях воспитания рассказывает многодетная мама Евгения Хохлова.

Первое соло загорской трубы

ВИЗИТ ПРЕДСЕДАТЕЛЯ ПРАВЛЕНИЯ ПАО «ГАЗПРОМ» АЛЕКСЕЯ МИЛЛЕРА И ГУБЕРНАТОРА МОСКОВСКОЙ ОБЛАСТИ АНДРЕЯ ВОРОБЬЁВА НА МЕСТНЫЙ ТРУБНЫЙ ЗАВОД ОДНИМ МАХОМ РАЗВЕЯЛ СЛУХИ О ПРОБЛЕМАХ С РЫНКОМ СБЫТА ДЛЯ ПРОДУКЦИИ ПРЕДПРИЯТИЯ.

→ 4

КОРОТКО О РАЗНОМ

В «Парке» откроется «Ашан»

В новопостроенном торговом центре «Парк», находящемся на пересечении Вифанской и Птицеградской улиц, откроется 103-й гипермаркет французского ритейлера «Ашан». Компания выкупила 2000 квадратных метров из 11 000 общей площади постройки. Ориентировочно открытие нового центра назначено на третий квартал этого года.

Приглашают будущих мам, пап, бабушек

6 июня в 14 часов в Сергиево-Посадском Управлении ЗАГС специалисты управления, Пенсионного фонда, социальной защиты населения, представитель уполномоченного по правам человека в Московской области расскажут о правах детей, льготах, пособиях, материнском капитале, действующем законодательстве.

Возрождение парадной

Сотрудник Дома культуры «Юность» в Березняках дизайнер Анастасия Яшина продвигает в своём посёлке новый социокультурный проект «Возрождение парадной».

На днях она пригласила детей из местной детской изостудии «Юный художник», провела с ними мастер-класс по разработке эскиза рисунка для стен подъезда и заручилась поддержкой жителей подъезда дома № 24. Работа юных художников закипела.

За один майский день стены подъезда на радость его жителям заиграли яркими красками. «Вместо отвалившейся краски у нас теперь красивый летний пейзаж», — радуются соседи.

Праздник детства и добра

По парку «Скитские пруды» бегают детки с разукрашенными личиками, на сцене танцуют два гуся с бабусей, а маленькие зрители подпевают и пляшут. Общественная организация «СИДИ» провела для детей и родителей большой и добрый праздник.

Даже малыши были заворожены представлением тетра ростовых кукол «Сафит». Артисты приехали в Сергиев Посад из Москвы специально, чтобы поздравить самых маленьких жителей района с Днём защиты детей. На просторной площадке перед сценой проводили различные мастер-классы. Ребята из молодёжного клуба «Атмосфера» вместе с желающими мастерили браслеты из макарон, делали поделки из бумаги и провели интерактивную программу.

Внимание детей, конечно, всегда привлекают животные. Кролики, хомячки и покладистый миниатюрный петух — жители контактного зоопарка «Наследие» — тоже приняли участие в празднике. Художница Алёна Журавлёва бесплатно нарисовала шаржи для всех желающих получить свой юмористический портрет.

Для любителей творчества проходило сразу несколько мастер-классов по рисованию. Студенты абрамцевского художественно-промышленного колледжа с помощью аквагрима превращали детей в котиков, бабочек и динозавров. Набегавшихся и натанцевавшихся малышей угощали пирожками, соком и мороженым.

Праздничный концерт собрал большое количество зрителей. Организаторы позаботились о своих гостях и предусмотрительно поставили перед сценой лавочки. Участие в представлении приняли «маленькие звёздочки» реабилитационных центров «Время надежды» и «Оптимист». Перед зрителями выступали юные артисты из детского дома «Берёзка», танцевальные и вокальные коллективы города.

Главные на празднике, конечно, дети. Судя по довольным и счастливым лицам, их день удался. Многие родители отметили, что на празднике царила добрая и уютная атмосфера.

Евгения Кинтушева
Фото автора

Фестиваль сыра — в эти выходные

Международный сырный форум пройдёт в Сергиевом Посаде уже в эти выходные — 3 и 4 июня. Всё самое интересное ожидается на Советской площади с 11 до 18 часов — там откроются стенды от десятков производителей сыров, будет дегустация, а также наглядная демонстрация изготовления моцареллы.

Практические мастер-классы проведут хорошо известные российские сыроделы Евгений Золотарёв (Москва) и Ирина Вырупаева (Ярославль). В эти же дни все желающие получат первые уроки домашнего сыроварения.

Как рассказал газете «Вперёд» Сергей Серёгин, представитель сергиевопосадской сыродельни «Полянка», в гости к нам приедут как те, кто работает в отрасли довольно давно, так и молодые производители.

Гурманы откроют для себя новые сорта, а профессионалы приедут в Сергиев Посад, чтобы получить практическую информацию — в деловой части фестиваля запланированы круглые столы, встречи с производителями оборудования и сотрудниками Роспотребнадзора.

Фестиваль международный — в числе сорока с лишним участников есть сыроделы из Польши и Франции. Организаторы — администрация района, Торгово-промышленная палата района, ООО «Сыроварня «Полянка».

Владимир Краев

Байкеры проехали по «кольцевой»

«Ночные волки» завершили свой пробег по городам России в Сергиевом Посаде. Акция, призванная возродить интерес к древним местам, предвосхищалась интерактивной выставкой в Центральном Манеже 11 мая, где собрали скульптуры, картины и другие произведения искусства со всего «Золотого кольца».

Мотопробег, посвящённый 50-летию легендарного маршрута «Золотое кольцо», стартовал 20 мая в Москве. Перед финальной точкой в нашем городе байкеры посетили Владимир, Суздаль, Иваново, Ярославль, Кострому, Переславль-Залесский и Ростов Великий.

Изначально мотоциклисты планировали сразу приехать на Скитские пруды, где их уже ждали мотокаскадёры с подготовленной программой. Там же позже вручили символический флаг «50 лет Золотому кольцу». Но в последний момент, буквально ночью, планы колонны поменялись, и перед парком вся делегация направилась в Свято-Сергиеву Троицкую Лавру, где байкеры приложились к мощам преподобного Сергия Радонежского и поднялись на колокольню.

Делегация в «кожанках» хоть и смотрелась выпадающей из белокаменного окружения, но, как оказалось, у монастыря и «Волков» на мотоциклах много точек пересечения. «Нас многое связывает: например, наш звонарь Володя — член «Русских мотоциклистов». Отец Гурий принимал активное участие в жизни клуба, — рассказывает иеродьякон Герасим. — Раньше ребята приезжали, звонили в «Царя» на Пасху, на Рождество». Кстати, экскурсию гостям проводил как раз Владимир.

Сергиев Посад стал последним в маршруте мотопробега. Уже перед отъездом лидер «Волков» Александр Залдостанов, более известный как Хирург, поделился своими своеобразными впечатлениями после путешествия по «сердцу России»: «Что тут говорить, у вас очень красивый город, Сергиев Посад — изюминка нашей страны. Вообще, меня не отпускает мысль, что алтари и оборонные заводы — это будущее России, будущее «Пятой империи», которую мы должны построить».

Евгений Хоров
Фото автора

После шторма

Подмосковье восстанавливается после удара стихии. 29 мая на столицу и часть области обрушился ураган. Как сообщает РИАМО, со слов губернатора, в Подмосковье погибло пять человек, госпитализировано ещё 34. Без электроснабжения остались 83 населённых пункта в 16 районах. Часть аварий произошла из-за поваленных деревьев — их в области главная пресс-служба МЧС насчитала больше трёх тысяч.

Наш район стихия почти обошла стороной. В МЧС сообщили о шести случаях падения деревьев, лишь одно из которых упало на автомобиль в районе дома № 22 по Московскому шоссе, людей внутри не оказалось. Ещё одно повредило линию электропередачи, что вызвало аварию в Шарапове, Алексееве и частично Шильцах. Как сообщает Дмитрий Сафонов, начальник отдела по участию в предупреждении и ликвидации чрезвычайных ситуаций районной администрации, электроснабжение полностью восстановили к шести утра 30 мая.

Интерфакс и несколько других изданий ранее сообщали о четырёх пострадавших в Сергиевом Посаде, но эту информацию опровергли как спасатели, так и врачи травматологического отделения РБ. Также не подтвердилась и история с упавшим на электричку деревом в районе Хотькова.

Иннокентий Майоров

... И О ПОГОДЕ

1 июня
Днём +16° С **Ночью** +10° С / 735 мм рт. ст., ветер С-З 5 м/с

2 июня
Днём +13° С **Ночью** +5° С / 739 мм рт. ст., ветер С-З 6 м/с

3 июня
Днём +13° С **Ночью** +4° С / 744 мм рт. ст., ветер С-З 4 м/с

Сергей Пахомов провёл приём

Депутат Госдумы Сергей Пахомов провёл очередной приём жителей в Сергиево-Посадском отделении партии «Единая Россия».

С проблемой к парламентарию обратились жильцы четырёх двухэтажных домов на улице Садовой в Сергиевом Посаде. Несколько лет назад, в июне 2008 года, их жильё было признано ветхим и подлежащим сносу. Постановление об этом было подписано бывшим мэром Сергеем Персиановым. Люди надеялись, что у властей появится возможность их расселить. Однако в один прекрасный день их четыре дома вдруг исчезли из списка ветхих. Более того, управляющая компания задним числом прислала жильцам квитанции на оплату капремонта за несколько лет. Вот тут уж терпеливые люди не выдержали и забили тревогу.

— В нашем доме и так масса проблем: подвал затоплен канализационными стоками, перед подъездами лужи и грязь. Если не могут постелить асфальт, то хотя бы щебень подсыпали, — пояснили депутату жители.

Пахомов обещал в ближайшее время разобраться с управляющей компанией, которая халатно обслуживает дома, и выяснить, куда исчезли из списка аварийные дома. Ещё с одной проблемой к депутату пришла многодетная семья, у которой возник вопрос с пользованием землёй.

— Несмотря на то что теперь непосредственно в Сергиево-Посадском районе не работаю, но это не значит, что связь депутата, избранного на данной территории, с жителями обрывается, — прокомментировал Сергей Пахомов. — Теперь у меня четыре муниципалитета в Московской области. Но Сергиев Посад — это моя родина, и связь, конечно, здесь не прервётся. Жители приходят с разными проблемами — ЖКХ, аварийный фонд, многодетные семьи. Сегодня, например, один дедушка пришёл «спасибо» сказать и тут же принёс очередные вопросы, это тоже приятно. Люди хотят, чтобы их проблемы решались, и правильно делают. Мне, как депутату, надо и этим заниматься, а не только законотворчеством.

Оксана Перевозникова

Депутаты одобрили поправки в бюджет

Очередное заседание Совета депутатов прошло быстро и конструктивно. Большинство насущных вопросов накануне было рассмотрено на депутатской комиссии.

Народные избранники утвердили изменения в бюджет, большинство из которых было связано с дополнительными субсидиями и субвенциями из бюджетов других уровней. По линии образования средства были выделены на приобретение компьютеров для школ, выплату компенсации родителям за приобретение путёвок в детские лагеря, оплату путёвок в областной лагерь для юнармейцев, куда этим летом от района будут направлены 34 ребёнка.

Парламентарии также одобрили проект генплана городского поселения Пересвет, прогнозный план приватизации имущества, куда вошли 30 объектов, и рассмотрели передачу полномочий в части ЖКХ от района в поселение Реммаш.

В заключение народные избранники утвердили список представленных к награждению почётными грамотами.

Оксана Перевозникова
Фото Семёна Семёнова

Дачный сезон открыт

Администрация Сергиева Посада пригласила представителей трёх десятков СНТ на традиционную встречу перед сезоном массового заезда дачников. Любителям загородной жизни различные службы давали советы, как избежать наиболее частых ошибок, информировали о новостях законодательства. Исполняющий обязанности заместителя главы городской администрации по вопросам ЖКХ Александр Афанасьев объяснял садоводам, как решать возникающие вопросы.

Представитель районного УМВД рекомендовал членам СНТ внимательнее следить за своими въездными воротами. Дачная криминальная статистика должна отпускников озаботить. Участились случаи, когда садовые домики не просто обворовывают — из них машинами вывозят всё ценное имущество.

Летом дачные посёлки обычно привлекают искателей сезонной работы из ближнего зарубежья. По поводу сомнительных гостей советуют вовремя обращаться в полицию. Своевременная проверка избавит от многих неприятностей. Председатель одного из СНТ привела пример, когда правоохранители оказались не на высоте. В апреле в пригородном садовом посёлке обокрали многие участки. Подозрительную машину сфотографировали, однако заявление у садоводов не приняли, сослались на большую занятость участковых. Дачники намерены добиваться разбирательства.

Инспекция Госадмтехнадзора довела до представителей СНТ информацию о недавно внесённом дополнении в Кодекс об административных правонарушениях Московской области. Все сроки на уговоры и разъяснения истекли, с этого года не заключившие договор на вывоз мусора рискуют попасть под штраф. Инспекторы уточнили, что СНТ относятся к юридическим лицам. В соответствии со ст. 6.21 областного кодекса им грозит штраф в 300 тысяч рублей.

Начальник территориального отдела Госадмтехнадзора Михаил Курасов назвал также наиболее частые ошибки СНТ. Без согласования с администрацией поселения нельзя устанавливать контейнеры для бытовых отходов за пределами СНТ. Для этого требуется согласие собственника земли. Место сбора мусора должно быть стандартно оборудовано, под контейнеры необходимо подготовить площадку с твёрдым покрытием.

Рубить деревья СНТ вправе только на собственной территории. Даже если ствол за забором мешает дачникам, убрать его можно только с разрешения собственника примыкающей к СНТ территории. По данным Госадмтехнадзора, из 32 СНТ вокруг Сергиева Посада 10 оштрафованы за самовольные порубки. Санкция за каждый пень от 5 до 10 тысяч рублей.

Дачники спрашивали, как поступать с обломками деревьев, которых ещё немало в лесах вокруг СНТ после зимних ледяных дождей. Есть места, где обломанные ветви лежат на проводах. В инспекции сказали, что без порубочного билета можно убирать только упавшие ветви.

Председатели СНТ предложили городу и дорожникам совместно благоустраивать подъездные дороги. Пока такое взаимодействие не получается. Напоминаем, что по действующему законодательству СНТ обязано содержать в порядке 15-метровую зону за ограждением своей территории.

Неприятная статистика: 40 % пожаров происходит по вине дачников. Часто к тяжёлым последствиям приводит сжигание мусора на участке. Представитель районной противопожарной службы сообщил об устрожении правил. Теперь садовый мусор разрешается сжигать только в металлических бочках на свободном от растительности и перепаханном участке, на максимальном расстоянии от строений. Штраф за пренебрежение к новым правилам составляет от 2 до 4 тысяч рублей. Эта плата не покажется чрезмерной, если учесть, говорят пожарные, что деревянный дом сгорает за 10 минут. Садоводам предложили вместе работать над пожарной безопасностью в СНТ.

Светлана Аникиенко
Фото Сергея Семенькова

Жители поддержали слияние Сергиева Посада с районом

В администрации состоялись публичные слушания по внесению изменений в Устав Сергиева Посада, предполагающие слияние городской и районной администраций. В обсуждениях приняли участие чуть меньше ста жителей. Вопрос о слиянии двух администраций назрел уже давно. Выступавшие на слушаниях депутаты высказывали полярные точки зрения, но всё же большинство жителей в итоге решили поддержать инициативу объединения.

В частности, оппонентов объединения интересовал вопрос об отчёте главы района перед городским Советом в том случае, если власть будет централизованной. Депутаты высказали сомнения по поводу того, не нарушаются ли в этой части конституционные права граждан. Но, как пояснил председатель слушаний глава Сергиева Посада Дмитрий Дёмин, горсовет в любом случае сохранит контроль над исполнительным органом власти.

Дёмин также прокомментировал сокращение аппарата городской администрации в случае слияния: «Предусматриваются все возможные действия по трудоустройству высвобождаемых людей. Зная об очень большом дефиците квалифицированных кадров на рынке труда, думаю, что проблемы каждого сотрудника будут максимально решены».

В поддержку объединения администраций выступил депутат горсовета Алексей Деяк. По мнению парламентария, люди уже устали бегать по этажам, ища ответственных то в городе, то в районе. Единая система управления будет для всех намного удобнее.

Коллегу поддержал Владимир Корощенко: «Четыре года назад, когда мы избирались, давали жителям обещание, что объединим администрации города и района. Жители просили нас об этом. Это было одно из наших предвыборных обещаний. Я рад, что хотя бы в конце нашего депутатского срока мы это обещание сдержим. Жителей эта чехарда с кабинетами достала уже очень давно».

По словам Дмитрия Дёмина, поправки, вносимые в Устав, правильные, справедливые и в интересах жителей: «Хватит уже заниматься лозунгами и призывами. Мы сейчас предлагаем сделать коридоры власти прозрачными для наших жителей. Повысить ответственность исполнительных органов власти. Мы предлагаем перевести на более высокий уровень исполнительную ветвь городской и районной властей».

Итоговый документ публичных слушаний с поправками и изменениями в Устав Сергиева Посада приняли большинством голосов.

Оксана Перевозникова

Первое соло загорской трубы

Рождение Венеры

Скрежет металла под гнётом вальцовочной машины, ревуще-свистяще-грохочущая какофония нового цеха под аккомпанемент аплодисментов сотрудников предприятия, журналистов и вип-гостей...

1

Появление на свет первой трубы по контракту с самой могущественной компанией России «Загорский трубный завод» встречал с помпой! Не каждый день и даже не каждое десятилетие в нашем районе открываются успешные производства и подписываются сделки с «десятью нулями». 121 тысяча тонн продукции «Загорского трубного завода» отправится в Ханты-Мансийский автономный округ для ремонта стратегических магистралей.

Полтора года рабочие и инженеры занимались сертификацией и подгонкой образцов под требования заказчиков, а взмыленное руководство находилось в стадии бесконечных переговоров, дабы не остаться лишними на «горячем» и жёстком трубном рынке, перебиваясь мелкими контрактами.

Первое свидание с продолжением

Смысл состоявшегося 29 мая мероприятия не ограничивался знакомством знаковых фигур с юным производством. Глава региона Андрей Воробьёв давно курирует проект и посещает цеха повторно (первый визит состоялся в апреле 2016-го). Помимо начала запуска линии, была представлена новая идеология предприятия — «Металлургия 2.0. Перезагрузка трубного рынка», лозунг-находка маркетологов. Итак, промышленная революция по-загорски базируется на трёх китах.

Первый — проектировать и строить с нуля. Это дешевле, быстрее и практичнее, чем пытаться переоборудовать старые производства. ЗТЗ возвели в рекордно короткие сроки и недорого — за 16 месяцев, вложив чуть более 110 миллионов долларов США (в 7 раз меньше некоторых конкурентов).

Вторая ценность, заявленная на презентации, — близость к заказчику и открытость обществу. Владелец фирмы Денис Сафин не считает нужным строить предприятие-оазис посреди пустыни. «Загорский трубный завод» намерен участвовать в социальных проектах и помогать району с благоустройством.

И наконец, третий постулат — чёткая отраслевая специализация. Цеха фирмы будут покидать только трубы большого диаметра без попыток завоевать рынки малых и средних труб. Это позволит сфокусироваться на главном направлении, не перебрасывая ресурсы на второстепенные проекты. При таком раскладе вполне реально работать с нехарактерно низкой для российского рынка прибылью в 15 %, устанавливая корректные цены и не испытывая проблем.

На основании этого Сафин и компания надеются поставлять не только трубы для ремонта, но и «закрывать» инвестиционные проекты — более ответственное направление, требующее сложившейся репутации и знаков качества.

Экономия семейного бюджета

Сколько ни говори слова «мёд» и «перезагрузка», а во рту слаще не станет. Нужен рыночный эффект и прямая выгода. В ЗТЗ утверждают, что потенциальный заказчик её получит. Опять же, если верить презентации, потенциальная экономия нефтегазовой или коммунальной компании при покупке загорских труб составит 13-20 %. В пересчёте на рубли один километр магистрали с клеймом Made in Sergiev Posad сэкономит компаниям-транзитёрам порядка 8,5 миллиона рублей.

Напомним, газопровод «Сила Сибири» протянется на 3000 километров, «Сахалин-Хабаровск-Владивосток» — 1800 километров, «Северный поток-2» — ещё 900. Если представить себе, что все без исключения производства труб перейдут на стандарты «Металлургия 2.0», то путём нехитрой калькуляции получим увесистые 48,5 миллиарда рублей, которые можно потратить на что-нибудь полезное.

Сергей Рунько
Фото Сергея Семенькова

СПРАВКА

В 2016 году из бюджета Московской области было выделено около 34 млн рублей на субсидии для АО «Загорский трубный завод» для возмещения капитальных затрат. В 2017 году планируется досубсидирование в части капитальных затрат, а также затрат на газификацию и электрификацию в размере порядка 45 млн рублей.

СПРАВКА

«Загорский трубный завод» был основан в декабре 2015 года. Предприятие рассчитано на выпуск 500 тысяч тонн труб большого диаметра — от 508 до 1422 миллиметров. Помимо магистральных газопроводов продукцию ЗТЗ рассчитывают использовать при обновлении коммунальной инфраструктуры района, области и страны.

ПРЯМАЯ РЕЧЬ

Андрей ВОРОБЬЁВ, губернатор Московской области:

Предприятие, которое было построено с нуля, имеет отличные перспективы для развития. «Газпром» разместил здесь свой заказ, разместил таким образом, что трубы будут поставляться по очень конкурентоспособным ценам. «Газпром» — визитная карточка нашей страны, и мы все заинтересованы, чтобы качество товара, качество трубы было самого высокого уровня.

Денис САФИН, генеральный директор АО «Загорский трубный завод»:

Я благодарен компании «Газпром» за оказанное доверие, Андрею Юрьевичу — за поддержку. Подчёркиваю, что без ориентации на конкурентное развитие рынка, без ориентации на импортозамещение крупнейшей газовой компании мира такой проект не состоялся бы. Сегодняшней перезагрузкой мы ставим жирную точку в аккредитации нашего завода в компании «Газпром», кто бы что ни говорил. Новые догмы трубного рынка запускаются сегодня.

Алексей МИЛЛЕР, председатель правления и заместитель председателя совета директоров ПАО «Газпром»:

На протяжении многих лет «Газпром» системно занимается вопросами импортозамещения. Оно является мощным стимулом для развития отечественной промышленности и важным элементом энергетической безопасности нашей страны. Сегодня 95 % материально-технических ресурсов «Газпром» закупает в России. При этом 100 % труб большого диаметра для строительства магистральных газопроводов компания приобретает у отечественных производителей.

Учитывая масштабные газотранспортные проекты «Газпрома», спрос на трубную продукцию стабилен сейчас и будет стабилен в будущем. Важно, что в России появился новый производитель труб, которые соответствуют высоким требованиям нашей компании. Это означает рост конкуренции в трубной отрасли и, следовательно, дальнейшее повышение качества продукции и её экономической привлекательности.

ИНФОРМАЦИЯ

График проведения тематических приёмов граждан, в том числе в режиме видеосвязи

Время проведения: с 10-00 до 16-00
Место проведения приёма в режиме видеосвязи: Администрация Сергиево-Посадского муниципального района, каб. 135а.

№	Должностные лица	Место проведения
24 августа — тематический приём граждан по вопросам подготовки к новому учебному году		
2.	Захарова Марина Борисовна, министр образования Московской области Управление по работе с обращениями граждан и организаций Администрации Губернатора Московской области Главы муниципальных образований, руководители администраций муниципальных образований, заместители руководителей администраций муниципальных образований Уполномоченные лица администраций муниципальных образований	Министерство образования Московской области, г. Красногорск, б-р Строителей, 1 Приёмная Правительства Московской области г. Москва, ул. Садовая-Триумфальная, 10/13, стр.2 Администрации муниципальных образований Общественные приёмные исполнительных органов государственной власти Московской области в муниципальных образованиях
7 сентября — тематический приём по вопросам подготовки к отопительному сезону 2017/2018 гг.		
3.	Хромушин Евгений Акимович, министр жилищно-коммунального хозяйства Московской области Соков Вадим Викторович, руководитель Главного управления Московской области «Государственная жилищная инспекция Московской области» Управление по работе с обращениями граждан и организаций Администрации Губернатора Московской области Главы муниципальных образований, руководители администраций муниципальных образований, заместители руководителей администраций муниципальных образований Уполномоченные лица администраций муниципальных образований	Министерство жилищно-коммунального хозяйства Московской области, г. Москва, ул. Садовая-Триумфальная, д. 10/13 Государственная жилищная инспекция Московской области, г. Москва, ул. Кулакова, 20, к. 1; территориальные подразделения ГЖИ Приёмная Правительства Московской области, г. Москва, ул. Садовая-Триумфальная, 10/13, стр.2 Администрации муниципальных образований Общественные приёмные исполнительных органов государственной власти Московской области в муниципальных образованиях
16 ноября — тематический приём по вопросам здравоохранения		
4.	Марков Дмитрий Сергеевич, министр здравоохранения Московской области Управление по работе с обращениями граждан и организаций Администрации Губернатора Московской области Главы муниципальных образований, руководители администраций муниципальных образований, заместители руководителей администраций муниципальных образований Уполномоченные лица администраций муниципальных образований	Министерство здравоохранения Московской области, г. Красногорск, б-р Строителей, 1 Приёмная Правительства Московской области, г. Москва, ул. Садовая-Триумфальная, 10/13, стр. 2 Администрации муниципальных образований Общественные приёмные исполнительных органов государственной власти Московской области в муниципальных образованиях
12 декабря 2017 года — День Конституции России — Общероссийский день приёма граждан в Московской области		

График приёма граждан в Приёмной Правительства Московской области на июнь

Дата и время приёма	Фамилия, имя, отчество руководителя	Должность руководителя
1	2	3
2 июня с 10.00	ПОСАЖЕННИКОВ Владимир Владимирович	Министр потребительского рынка и услуг
с 14.00	УШАКОВА Наталья Сергеевна	Председатель Комитета по ценам и тарифам
5 июня с 10.00	КОСАРЕВА Оксана Валентиновна	Министр культуры
с 15.00	ШАДАЕВ Максут Игоревич	Заместитель Председателя Правительства Московской области - министр государственного управления, информационных технологий и связи
6 июня с 15.00	ТЕРЮШКОВ Роман Игоревич	Министр физической культуры и спорта
7 июня с 10.00	ПАХОМОВ Сергей Александрович	Министр строительного комплекса
8 июня с 10.00	СОКОВ Вадим Викторович	Руководитель Государственной жилищной инспекции Московской области
с 15.00	КОСТОМАРОВ Александр Константинович	Заместитель Председателя Правительства Московской области — руководитель Главного управления территориальной политики
9 июня с 10.00	СОВЕТНИКОВ Иван Васильевич	Председатель Комитета лесного хозяйства
13 июня с 15.00	ПЛЕЩЕВА Ирина Владимировна	Начальник Главного управления социальных коммуникаций
14 июня с 10.00	МАРКОВ Дмитрий Сергеевич	Министр здравоохранения
с 15.00	СМИРНОВА Ирина Вячеславовна	Заместитель Председателя Правительства Московской области
с 15.00	ТАГИЕВ Руслан Рагимович	Начальник Главного управления государственного строительного надзора
15 июня с 10.00	НЕГАНОВ Леонид Валериевич	Министр энергетики
16 июня с 10.00	ФАЕВСКАЯ Ирина Клавдиевна	Министр социального развития
с 15.00	ВИТУШЕВА Татьяна Семёновна	Начальник Главного управления государственного административно-технического надзора
19 июня с 10.00	БЕРЕЗОВСКАЯ Валерия Валерьевна	Начальник Главного управления культурного наследия
с 15.00	ЗВЯГИНА Анастасия Викторовна	Руководитель Главного управления по информационной политике Московской области
20 июня с 15.00	ХРОМОВ Вадим Валерианович	Первый заместитель министра инвестиций и инноваций
21 июня с 10.00	ФОМИН Максим Александрович	Заместитель Председателя Правительства Московской области
с 10.00	ГОРДИЕНКО Владислав Валерьевич	Начальник Главного управления архитектуры и градостроительства
с 15.00	ЧУПРАКОВ Александр Анатольевич	Заместитель Председателя Правительства Московской области
22 июня с 10.00	КОГАН Александр Борисович	Министр экологии и природопользования
с 15.00	ЗАБРАЛОВА Ольга Сергеевна	Первый заместитель Председателя Правительства Московской области
с 15.00	РАЗИН Андрей Викторович	Министр сельского хозяйства и продовольствия
23 июня с 10.00	АВЕРКИЕВ Андрей Владимирович	Министр имущественных отношений
с 15.00	БУЦАЕВ Денис Петрович	Заместитель Председателя Правительства Московской области - министр инвестиций и инноваций
26 июня с 10.00	КУПРИЯНОВ Андрей Викторович	Первый заместитель министра строительного комплекса
27 июня с 15.00	ПЕСТОВ Дмитрий Владимирович	Заместитель Председателя Правительства Московской области
с 15.00	КАРАТАЕВ Роман Александрович	Министр Правительства Московской области по безопасности и противодействию коррупции
28 июня с 10.00	ЗАХАРОВА Марина Борисовна	Министр образования
с 11.00	ХАЙМУРЗИНА Эльмира Абдулбариевна	Заместитель Председателя Правительства Московской области
29 июня с 10.00	ТРЕСКОВ Игорь Борисович	Министр транспорта и дорожной инфраструктуры
30 июня с 10.00	ХРОМУШИН Евгений Акимович	Министр жилищно-коммунального хозяйства
с 15.00	КУЗНЕЦОВ Михаил Михайлович	Заместитель Председателя Правительства Московской области - руководитель Администрации Губернатора Московской области

График приёма граждан адвокатами Московской областной коллегии адвокатов на июнь 2017 года

Дни приёма	*Время приёма*
5 июня	с 10-00 до 14-00
6 июня	с 10-00 до 14-00
13 июня	с 10-00 до 14-00
14 июня	с 10-00 до 14-00
19 июня	с 10-00 до 14-00
20 июня	с 10-00 до 14-00
26 июня	с 10-00 до 14-00
27 июня	с 10-00 до 14-00

Консультация осуществляется по адресу: г. Москва, ул. Садовая-Триумфальная, дом 10/13, строение 2. Примечание: бесплатные юридические консультации оказываются только жителям Московской области. Предварительная запись на консультацию по телефонам: 8 (498) 602-31-13 (многоканальный), 8 (495) 650-30-12, 8 (495) 650-31-05.

График личного приёма граждан в июне

5 июня – Министерство имущественных отношений

9 июня – Главное управление региональной безопасности

16 июня – Комитет лесного хозяйства

23 июня – Министерство экологии и природопользования.

График приёма граждан работниками ГКУ МО «Государственное юридическое бюро по Московской области» на первое полугодие 2017 года

Дни недели	*Время приёма*
понедельник	с 10-00 до 18-00
среда	с 10-00 до 18-00
четверг	с 10-00 до 18-00
пятница	с 10-00 до 16-45

Предварительная запись на приём осуществляется с 9.00 до 18.00 ежедневно, кроме субботы и воскресенья по телефону: 8 (495) 988-38-61.

Подмосковью нужно чуть больше рабочих рук

Около 19 тысяч экономически активных жителей Московской области нашли работу с начала 2017 года.

По данным пресс-службы регионального правительства, в пределах субъекта федерации за 5 месяцев было организовано 168 ярмарок вакансий, благодаря которым 2600 школьников получили возможность трудиться на оплачиваемой основе, а 3000 взрослых получают новые специальности. В настоящее время пособие по безработице получают 0,63 % совершеннолетнего населения области непенсионного возраста, что является самым низким показателем по стране. По состоянию на конец мая в региональном банке вакансий чуть более 50 тысяч потенциальных мест трудоустройства. В приоритете рабочие специальности. Их на биржах чуть более 70 %.

100 новых сюжетов для «Иронии судьбы»

Власти Подмосковья не намерены отказываться от строительства и реконструкции городских бань. Целевая программа, инициированная губернатором Андреем Воробьёвым, будет продлена до 2019 года.

В рамках программы планируется отремонтировать и возвести 100 мест для традиционного массового омовения граждан. Объём инвестиций в проект составит 4 миллиарда рублей.

«Банностроительные» мероприятия планировалось завершить в 2016 году, однако экономическая ситуация вынудила скорректировать темпы строительства.

Наряд выпускницы Подмосковья оценили в 7,5 тысячи рублей

Министерство потребительского рынка и услуг Московской области проанализировало потенциальные затраты родителей одиннадцатиклассников на одежду для выпускного бала.

Минимальная цена девичьего платья, по подсчётам чиновников, составит 2600 рублей. Аналогичная стоимость у пары туфель. Причёску в недорогом салоне-парикмахерской сделают за 1000 рублей, макияж за 1500. Скромный мужской костюм-двойка обойдётся в 3100 рублей.

Регион наводнили ползучие гады

Дачные кооперативы Московской области подвергаются атакам гадюк. Тревогу забили ихтиологи и серпентологи из Института биоорганической химии РАН.

Причиной появления ядовитых змей учёные называют рост популяции диких кабанов, которые за неимением другого питания не брезгуют полакомиться пресмыкающимися. Вот гадюки и побежали из леса. Яд гадюки способен вызвать осложнения в виде головокружения, тошноты, рвоты, диареи, побледнения кожи, повышенного потоотделения, озноба, тахикардии при средней интоксикации и летальный исход при тяжёлом отравлении.

СЕРГИЕВ ПОСАД

Нужен ли улице Карл Маркс?

Улицы Сергиева Посада, как ни в каком другом городе, представляют собой скорбный мартиролог. Только в основе его не святые мученики, что было бы вполне логично для центра русского православия, а революционеры, террористы (вспомним улицу Каляева), основатели коммунистической философии Карл Маркс и Карл Либкнехт.

Одна из центральных улиц Сергиева Посада носит имя Карла Маркса — немецкого идеолога, ни разу в глаза не видевшего наш город и не сделавший для него ровным счётом ничего. Не пора ли исправить досадную несправедливость?

Большинство уверено, что пора, однако на деле достигнуть консенсуса оказалось не так-то просто. В нашем издании мы уже поднимали эту дискуссионную тему, где эксперты предлагали разные варианты названий для старой улицы. Члены Общественной палаты даже рассматривали этот вопрос и в целом согласились, что переименование необходимо, предположив, что улице более подходит, скажем, старинное название Александровская, по имени бывшего Александровского тракта. Историки утверждают, что царские особы, включая самого царя Ивана Грозного, не раз пользовались этим путём, добираясь до Александрова. Но тогда инициатива переименования так и не была доведена до логического конца.

Этот вариант разделяет и известный картограф Альберт Лаптев: «Эта улица уже давно напрашивается на смену названия. Останавливает только одно — переименовывать улицу Карла Маркса, например, в Александровскую имеет смысл тогда, когда вслед будут переименованы ещё несколько улиц. Так, южная часть проспекта Красной Армии, ведущая в столицу, могла бы стать Московской, а северная — Переславской, куда она собственно и идёт. Вернуть исконное название нужно и улице Кирова. Ранее эта дорога именовалась Долгодмитровской и вела, соответственно, на Дмитров».

Несмотря на частные разногласия, общественники сходятся в одном — Карл Маркс для улицы Сергиева Посада более не актуален. А значит, самое время задуматься, по какой дороге в будущем ходить сергиевопосадцам. Тем более что положить конец идеологической составляющей в наименовании городских улиц с улицы Карла Маркса довольно удобно: здесь нет жилых домов, следовательно, массовой смены документов жителям не потребуется.

Да, ещё не вредно подумать, насколько уместны в городе памятники революционерам-богоборцам — Ленину и Загорскому, а в Хотькове — памятник Железному Феликсу. Может, имеет смысл, не разрушая монументы, просто перенести все их в одно место? Создав таким образом уголок ностальгии по советско-коммунистической идеологии.

Оксана Перевозникова

Об Александровской улице

В настоящее время часть старинной Александровской улицы, начиная от Красногорской площади, носит имя Карла Маркса, а остальная часть, называемая улицей Вифанской, напоминает о старинном Спасо-Вифанском монастыре.

Александровской, Александро-Слободской, просто Слободской улица называлась в прошлом потому, что открывала дорогу из Троице-Сергиевой лавры в Александрову слободу (с XVIII века уездный город Владимирской губернии Александров). Не однажды проезжал этой улицей царь Иван Грозный, сделавший Александрову слободу столицей своего опричного государства.

В 1797 году по Александровской улице проехал из Лавры в Вифанскую пустынь император Павел I. Пустынь, устроенная в 1780-х годах митрополитом Платоном (Левшиным), бывшим некогда законоучителем Павла I, так понравилась императору, что он пожаловал ей статус монастыря. Так появился Спасо-Вифанский монастырь, который сообщался с Лаврой всё той же Александровской дорогой, а в черте Посада – Александровской улицей. При монастыре, по сторонам дороги на Тураково, образовалась небольшая Вифанская слободка.

В 1868-1870-х годах Сергиев Посад и Александров соединила железная дорога, из-за чего сообщение по старой грунтовой дороге между названными городами пришло в упадок. Между тем усилилось движение в сторону Вифанского монастыря и одноимённой ему слободки. В результате старинную Александровскую улицу всё чаще стали называть Вифанской. Впрочем, старое официальное название улицы – Александровская – сохранялось.

После установления в городе советской власти начальной части Александровской улицы (от Красногорской площади до пересечения с улицей Дворянской, переименованной в Пионерскую) было присвоено имя Карла Маркса. Остальную же часть улицы вплоть до Скитских (Корбушинских) прудов в 1924 году назвали Комсомольской.

С началом перестройки на домах Комсомольской улицы стали появляться самодельные таблички с надписью «Вифанская». В конце концов новое-старое название победило. Лишь начальная от Красногорской площади часть улицы попрежнему носит имя Карла Маркса —имя, никак не связанное с историей Сергиева Посада.

Константин Филимонов, ведущий научный сотрудник Сергиево-Посадского историко-художественного музея-заповедника
Фото предоставлено автором

ГЛАС НАРОДА

«Пора ли переименовывать улицу Карла Маркса?»

С таким вопросом мы обратились к прохожим на этой самой улице Карла Маркса.

Дмитрий:
— Если у неё было название до революции, то значит, надо возвращать. И проспекту Красной Армии, считаю, обязательно надо вернуть прежнее имя. Не переименовывать, а именно вернуть.

Татьяна:
— Я — человек практичный. Если это принесёт какую-то экономическую выгоду, то ради бога, а если нет…

Людмила (отказалась фотографироваться):
— Пытаюсь вспомнить, остался ли в Москве памятник Карлу Марксу… Нет, Пимен для нашего города, для Руси сделали больше вместе с Сергием Радонежским. Александровская —раз дорога вела в город Александров? У меня нет однозначного ответа.

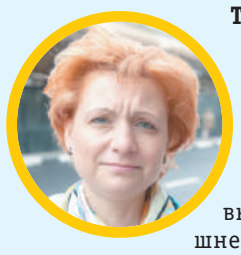

Татьяна:
— Я считаю, что это история. Да, до этой истории была и другая история, но во что обойдётся переименование?

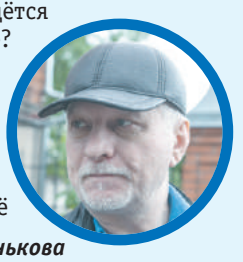

Сергей:
— Люди привыкли к нынешнему названию. Жилых домов здесь, конечно, нет, но много учреждений. Не так это всё просто.

Фото Сергея Семенькова

В Сергиевом Посаде живёт Рапунцель

Кристина Мареева установила рекорд по самым длинным волосам среди девочек семи лет. Её рекорд зафиксирован в Книге рекордов России. Длина волос девочки 111 см, в прошлом году рекордсменкой становилась длинноволосая Александра Матвеичева из Костромы, её волосы достигли 100 см. Красавице, которая захочет побить рекорд Кристины, нужно будет отрастить косу длиной 116 см. Каждый год к рекорду прибавляют 5 см.

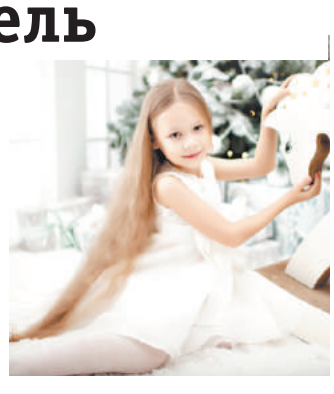

Евгения Кинтушева

ШЕМЕТОВСКОЕ ПОСЕЛЕНИЕ

Дорога к родникам

В Шеметовском поселении по собственной экологической программе благоустроили родники в сёлах Шабурново и Богородское, в деревне Корытцево.

Жители сельского поселения любят свои природные ключи, но подходы к ним очень крутые. Администрация поселения начала обустройство популярных у сельчан источников питьевой воды в прошлом сезоне. Тогда по всем трём адресам отремонтировали родниковые русла и устья. В этом году занялись подходами к источникам.

К роднику в Шабурнове благоустроили стометровый спуск. Установили на сложных для прохода участках лестницы с перилами. Конструкции надёжные, металлические, сварные. В Корытцеве спуск не такой протяжённый, но и здесь ступеньки были необходимы. На этих источниках сельчане уже пользуются удобными подходами к родникам.

В селе Богородское завершается устройство металлических конструкций с лестницами и перилами на 80-метровом спуске к ключу. На днях и этот родник будет открыт для посетителей с флягами. Шеметовская администрация справилась с этими работами, как и обещала жителям, в мае.

Светлана Аникиенко

ПОСЕЛЕНИЕ ПЕРЕСВЕТ

Бомба под городской округ обезврежена

Жители Пересвета поддержали новую конфигурацию местного самоуправления на публичных слушаниях

Не получилось у некоторых персонажей Пересвета сорвать субботние общественные слушания по вопросам присоединения к городскому округу. Хотя попытки такие были.

За несколько минут до начала собрания местная последовательница не то Фанни Каплан, не то Софьи Перовской сообщила в полицию о взрывчатке, заложенной в здание ДК «Космос», из-за чего мероприятие пришлось отложить на час. Местных жителей, впрочем, случившаяся оказия не смутила. Около трёхсот человек терпеливо ждали окончания работы органов правопорядка и были готовы попасть в зал, несмотря ни на что – как-никак решалось их будущее.

Поддержать сторонников реформы местного самоуправления приехали депутат Государственной Думы Сергей Пахомов и его преемник на посту главы Сергиево-Посадского района Михаил Токарев.

С точки зрения представителя законодательной власти дела у Пересвета все годы самостоятельного плавания шли, как у Штирлица — «хотя провалов нет, но и успехов, рывков и очевидных побед мы тоже не наблюдаем». Всё как будто бы замерло в 2005-м году — во времена предыдущей административной реформы. А если взглянуть на состояние Дома культуры — то так просто и не скажешь, ложным было сообщение о заложенной бомбе или же она где-то втихаря всё-таки рванула — настолько архаичным и неподобающим образу нынешнего тысячелетия выглядело состояние конференц-зала. Что, конечно же, не ускользнуло от внимания народного избранника. Цепляться за независимость и самостоятельность любой ценой, не имея средств, по мнению Сергея Пахомова, контрпродуктивно и вредно.

Михаил Токарев в своём выступлении сделал акцент на бюджетных отношениях города, района и области. На примере местной программы дорожного ремонта чиновник объяснил, сколько кругов бюрократического ада приходится проходить ради того, чтобы «подлатать» изношенную инфраструктуру Пересвета. Перенаправлять деньги из района в муниципалитет напрямую – мероприятие уголовно наказуемое. Приходится изворачиваться. Заявляться в региональные программы, расталкивать локтями конкурентов из других районов с помощью «тяжёлой артиллерии» в виде областного депутата Александра Легкова. Так муниципалитет получил 20 миллионов на обновление проезжей части и дорог. Но мог ведь получить и пораньше, и попроще.

КОММЕНТАРИИ

Сергей ПАХОМОВ, депутат Государственной Думы:

“Работа над созданием городского округа будет долгой, взвешенной и кропотливой. Если мы примем решение объединяться, это не значит, что завтра мы проснёмся и жизнь вдруг изменится в одночасье. Такого не будет. Но если не торопиться с объединением, можно не успеть никуда. Городской округ даст нам новые рычаги, с помощью которых можно будет на законных основаниях помогать Пересвету там, где в нынешних условиях власти не справляются.

Михаил ТОКАРЕВ, глава Сергиево-Посадского района:

“Перед нами не стоит задачи лишить Пересвет статуса города и радикально изменить уклад жизни населения. Мы хотим изменить структуру администрирования, организации власти, исполнения вопросов местного значения с целью повышения её эффективности. Мы не хотим никого обидеть – ни жителей Пересвета, ни Березняков, ни Хотькова, ни сергиевопосадцев. Потому мы и просим депутатов проводить публичные слушания, чтобы выслушать каждого. Хочу поблагодарить участников за то, что в погожий день пришли на слушания и показали своё неравнодушие к проблемам поселения, проявили гражданскую зрелость.

Позицию «против» округа отстаивали почётные граждане Пересвета, ветераны НИИХИММАШ опасаются утраты традиций и самобытности поселения. По их мнению, город с такой летописью и такими заслугами перед человечеством вправе иметь гораздо больше, чем сохранение вывески и почтового индекса.

Глава поселения Александр Булкин предпочёл не давить на земляков. Лишь посоветовал, как и подобает демократу, подумать о себе, детях и перспективах малой родины и принять взвешенное решение.

И те приняли. По итогам двухчасовых дебатов убедительную победу со счётом 219:38 одержали сторонники городского округа всем бомбам вопреки и назло.

Сергей Рунько

ХОТЬКОВСКОЕ ПОСЕЛЕНИЕ

Во второй раз «сделали в Хотьково»

28 мая в хотьковском парке «Покровский» состоялся арт-фестиваль «Сделано в Хотьково».

Это уже второй подобный праздник. Как и в прошлый раз, в парке интересно было всей семье: устроители предложили большую детскую программу, много анимации, а главное — свободный микрофон для всех желающих.

Выступали вокалисты из Культурного центра «Елизавета Мамонтова», детской музыкальной школы № 6 и школы искусств им. Е. Д. Поленовой.

Почти пятьдесят хотьковских художников представили свои работы: авторские украшения и игрушки, косметику на основе природных компонентов, керамику, живопись, графику, резьбу по дереву, подарочные книжные издания, предметы декора и уюта, поздравительные открытки и многое другое. Работало летнее кафе.

Ажиотаж вызвала фотосессия на фоне гигантского лотоса в 3D. Большую музыкальную программу представил культурно-просветительский центр «Дубрава», где среди других выступил и солист филармонии Святослав Текучёв с программой в стиле smooth-jazz. Искусствоведы музея-заповедника «Абрамцево» подготовили лекции и познавательные викторины.

Фестиваль стал парадом творческих сил города, символическим мостом преемственности исторических и художественных традиций. Художники Хотькова — культурные наследники великих мастеров Абрамцевского кружка. Они не только продемонстрировали уникальные работы, но и показали мастер-классы по рисованию, резьбе, ковке, гончарному искусству и граффити.

Организовало мероприятие творческое объединение художников «Сделано в Хотьково» при поддержке Совета депутатов городского поселения Хотьково и Культурного центра «Елизавета Мамонтова».

Марина Севастьянова
Фото автора

ПРЯМАЯ РЕЧЬ

Рита ТИХОМИРОВА, глава городского поселения Хотьково:

“Нынешний арт-фестиваль посвящён 50-летнему юбилею Золотого кольца, в состав которого входит и Сергиев Посад, единственный подмосковный город в этой плеяде. Именно Хотьково является своеобразным форпостом всего Сергиево-Посадского района, а фестиваль «Сделано в Хотьково» стал центром притяжения для жителей всего Подмосковья.

Мария ДАЙН, депутат хотьковского городского Совета депутатов:

“Признание уличного искусства очень важно для нашего города — это бюджетно, это эффектно, и никто так успешно, как художники граффити, не борется с вандализмом в городах. Сегодня в городе мы создали содружество молодых современных людей, которые могли бы практически бескорыстно работать. За два-три летних сезона они готовы полностью изменить облик нашего города.

Парфёново: полигон закрыт, а мусор везут

С НАЧАЛА ВЕСНЫ В РЕДАКЦИЮ СТАЛИ ПОСТУПАТЬ СИГНАЛЫ ОТ ЖИТЕЛЕЙ ДЕРЕВЕНЬ И ДАЧНИКОВ, ЧЬИ ДОМА РАСПОЛОЖЕНЫ БЛИЗ ДЕРЕВНИ ПАРФЁНОВО. ВОТ ОДНО ИЗ ТАКИХ ОБРАЩЕНИЙ ОТ ВЛАДЕЛЬЦА УЧАСТКА В СНТ «ПАРФЁНОВО» ЕЛЕНЫ: — ПРИЕЗЖАЙТЕ И УБЕДИТЕСЬ САМИ: МУСОРОВОЗЫ В СТОРОНУ ПОЛИГОНА УТИЛИЗАЦИИ ЕДУТ С УТРА ДО ВЕЧЕРА. НАС ЗАВЕРЯЛИ, ЧТО ПОЛИГОН ЗАКРЫТ, НО КУДА ВЕЗУТ МУСОР ГРУЖЁНЫЕ ДОВЕРХУ КАМАЗЫ? В НАШЕЙ ОКРУГЕ ПОЯВИЛАСЬ НОВАЯ СВАЛКА ИЛИ НАЧАЛ РАБОТАТЬ МУСОРОПЕРЕРАБАТЫВАЮЩИЙ ЗАВОД?

Как известно, начинался полигон с временной и совершенно не приспособленной для этого площадки. Мусор разрешили вывозить в отработанные песчаные карьеры. За долгие годы эксплуатации полигон вырос на высоту десятиэтажного дома. С пожарами и зловонием утилизаторы справились за счёт складирования отходов вперемежку со слоями грунта. Общественные экологи резонно утверждают, что без дренажных устройств фильтрат с гигантской «сопки» не может не оказывать негативного воздействия на почву и грунтовые воды. Больше всего общественные экологи Реммаша беспокоятся о качестве питьевой воды в населённых пунктах вокруг полигона.

Областное правительство в результате всестороннего разбирательства включило перегруженный Парфёновский полигон в число 24 объектов, подлежащих безусловному закрытию.

И вот мы опять на той же парфёновской дороге проверяем сигналы от местных жителей. Не успели с фотокором прикинуть, сколько придётся ждать «в засаде» — и вот первый мусоровоз. Не прошло десяти минут, как следом пролетел ещё один КамАЗ. Раздувающийся над кузовом брезент сомнений не оставил — повезли бытовые отходы. К сожалению, наблюдения сельчан и дачников подтверждаются: «караванный путь» мусоровозов по-прежнему действует.

От деревни Парфёново полигон всего в нескольких сотнях метров. Ближняя к мусорной сопке сельская улица выглядит обречённо. Здесь не то что строиться, даже ремонтировать дома не хотят. Новостройки появляются только на другом конце деревни, подальше от мусорной горы.

— А что толку, — говорит коренная жительница села Валентина Григорьевна Баева. — Сотней метров от такого соседа не отгородишься.

Чего только не пережила деревня, рядом с которой обосновался полигон! То горела помойка и накрывала всю округу дымным смогом, то источала зловоние. Когда начали применять упорядоченную технологию утилизации, пожары на площадке прекратились. Но зато вплотную к деревне подобралось чудище невероятных размеров. Валентина Григорьевна говорит, что парфёновцы вместе с жителями Реммаша годами собирали подписи под обращениями во все инстанции, чтобы остановить безудержное разрастание вширь и ввысь полигона утилизации бытовых отходов.

Валентина Георгиевна живёт в посёлке Реммаш, а в Парфёнове у неё огород. Она рассказала, что в марте этого года на встрече с депутатом Мособлдумы Сергеем Двойныхом жители поделились своими опасениями по поводу возобновившегося мусорного трафика в сторону официально закрытого полигона утилизации. Депутат заверил, что полигон закрыт областным правительством и это решение окончательное. Убеждал жителей, что ситуация под контролем.

У членов СНТ «Парфёново» на этот счёт обоснованные сомнения. Нынешней весной мусоровозы мимо дачного посёлка идут с той же интенсивностью, как и во времена работающего полигона. И уже с первых тёплых дней со стороны полигона потянуло вонью банальной залежалой свалки. Садовод Сергей говорит, что теперь трудно понять, почему СНТ обосновалось в таком неподходящем месте. Но когда садоводам выделяли участки, вокруг были леса, а полигон лишь угадывался за горизонтом по стаям чаек. А теперь площадка утилизации практически на пороге СНТ. Рады бы садоводы избавиться от своего добра, да кто же купит дачу рядом с мусорным гигантом?

Деревня Мехово в пяти километрах от полигона. Казалось бы, село защищает расстояние и лесной кордон, тревожиться не о чем. Но как только выходим из машины, в нос бьёт ответ на вопрос, почему и меховцы тоже жалуются на соседа. Местный житель военный пенсионер Василий Коновал подтверждает, что сельчане боятся ветра со стороны Парфёнова.

По особым приметам, которые подсказали в Мехове, находим площадку, буквально прилепившуюся к телу закрытого полигона. Площадью порядка 30 соток огорожена непрезентабельным забором из гофры. Сюда и заворачивают мусоровозы. Новые поступления отходов уже выросли на высоту второго этажа. До дороги остаётся лоскут земли, обильно пропитанный запашистым фильтратом со свалки. Красно-коричневая жижа стекает в придорожный кювет…

Светлана Аникиенко
Фото Сергея Семенькова

В четверг на прошлой неделе на закрытом Парфёновском полигоне совместная комиссия районного УМВД и экологического отдела районной администрации проверяли обращение к властям жителей Реммаша. За ходом инспекции наблюдали районные СМИ.

Совладелец мусоросортировочной станции фирма ООО «Арсенал Технология», арендующая участок земли у компании «Региональный экологический центр», впустила на территорию станции только представителей полиции и районной администрации, журналистов оставили за забором. После инспекции проверяющие сообщили, что станция мусоросортировки работает с нарушениями нормативов, за это фирму уже штрафовали и объект остаётся на контроле у областного минэкологии и различных инспекций.

Комиссия будет разбираться с сигналами жителей о возобновившейся деятельности на самом полигоне. Инициативная группа, в свою очередь, представила фотоснимки, сделанные 14 мая этого года и запечатлевшие на верхушке полигона бригаду с контейнерами. К этому свидетельству общественные экологи добавят ещё и видеосъёмку с квадрокоптера.

За полигоном и станцией теперь дозор с двух сторон.

КОММЕНТАРИИ

Ольга КОРОЛЁВА,
начальник отдела экологии районной администрации:

— К мусоросортировочной станции, которую у закрытого Парфёновского полигона утилизации бытовых отходов организовала фирма ООО «Арсенал Технология», вопросы появились сразу же. По запросу районной администрации полиция выясняла, на каком основании предприятие занимается приёмом и сортировкой мусора. Было установлено, что фирме лицензию на обращение с бытовыми отходами выдала инспекция Росприроднадзора. Решение спорное, если учесть, каких трудов стоило области и району закрыть проблемный Парфёновский полигон, который давно вышел за границы арендованной у района площади. Но и с заявленной деятельностью фирма справляется плохо. Предприятие обязалось сортировать бытовые отходы и вывозить партии на полигон в Александровском районе Владимирской области. Но отходы скапливаются, оказывают нагрузку на окружающую среду. Жители населённых пунктов предъявляют справедливые претензии к такой деятельности. На фирму уже накладывали штраф за допущенные нарушения.

Обо всех нарушениях и спорных моментах мы информировали министерство экологии и природопользования Московской области. На ведомство возложена обязанность контроля за состоянием закрытых полигонов и Парфёновского в том числе. Проверки проводятся каждый месяц. Буквально на днях приезжала комиссия минэкологии и с использованием квадрокоптера исследовала состояние бывшей площадки утилизации. Установлено, что полигон не используется, но к так называемой мусоросортировочной станции у проверяющих масса претензий.

Минэкологии будет детально разбираться, как фирма могла получить лицензию в Росприроднадзоре на подобную деятельность и как была выбрана площадка на официально закрытом полигоне. Минэкологии на днях проведёт по этому поводу совместное совещание с привлечением экспертов областного отделения инспекции Государственного экологического надзора в сфере обращения с бытовыми отходами. Оценку сложившейся на полигоне ситуации министерство экологии и природопользования даст в двадцатых числах мая.

Дмитрий НИКОЛАЕВ,
руководитель и совладелец фирмы ООО «Арсенал Технология»:

— Пуско-наладочные работы на мусоросортировочной станции рядом с закрытым Парфёновским полигоном утилизации бытовых отходов начались в ноябре прошлого года, предприятие работает на основании полученной лицензии. В соответствии с ней станция должна принятый мусор отсортировать в течение суток и вывезти отходы на полигоны утилизации. Отходы сортировки, так называемые «хвосты», могут храниться на станции в течение 11 месяцев.

У фирмы были определённые трудности с транспортом, в результате чего на станции скопились бытовые отходы. Сортировка проводилась медленнее, чем это предусмотрено нормативом, объёмы отходов несколько превысили высоту ограждения станции. За нарушения на фирму был наложен штраф. Мусоросортировочная станция постоянно в зоне внимания, за полгода у нас было восемь проверок различных инспекций, министерства экологии и природопользования Московской области, прокуратуры.

Лицензия даёт фирме право на бессрочную деятельность в сфере обращения с бытовыми отходами. Мы планируем за этот строительный сезон установить на площадке ангар, чтобы полностью закрыть станцию мусоросортировки от осадков.

Комиссии, которые у нас побывали, подтвердили, что фильтрат, который заливает мусоросортировочную станцию, стекает с тела закрытого полигона. Его отстойные колодцы переполнены, их необходимо откачивать. Мы сами привлекаем внимание к этому факту.

На полигоне планируется рекультивация, но до практических шагов, по нашим прогнозам, ещё не менее четырёх лет. Потребуется время на разработку проекта, на публичные слушания и согласования в различных инстанциях. А до тех пор надо принимать меры против самопроизвольного стока фильтрата. Если нас привлекут к таким работам, мы готовы в этом участвовать.

Понедельник, 5 июня

1

05.00 «Доброе утро» (0+).
09.00 Новости (12+).
09.20 «Контрольная закупка» (12+).
09.50 «Жить здорово!» (12+).
10.55 «Модный приговор» (12+).
12.00 Новости (12+).
12.15 «Наедине со всеми» (16+).
13.20 «Время покажет» (16+).
15.00 Новости (12+).
15.15 «Время покажет» (16+).
16.00 «Мужское/Женское» (16+).
17.00 «Давай поженимся!» (16+).
18.00 Вечерние новости (12+).
18.40 «Первая студия» (16+).
19.50 «Пусть говорят» (16+).
21.00 «Время» (16+).
21.30 Т/с «А у нас во дворе» (12+).
23.35 «Вечерний Ургант» (16+).
00.00 «Познер» (16+).
01.00 Ночные новости (12+).
01.20 Х/ф «Французский связной-2» (16+).
03.00 Новости (12+).

РОССИЯ 1

05.00 «Утро России» (0+).
09.00 Вести (12+).
09.15 «Утро России» (0+).
09.55 «О самом главном» (0+).
11.00 Вести (12+).
11.55 Т/с «Отец Матвей» (12+).
14.00 Вести (12+).
14.55 Т/с «Тайны следствия» (16+).
17.00 Вести (12+).
17.40 «Прямой эфир» (16+).
18.50 «60 минут» (12+).
20.00 Вести (12+).
21.00 Т/с «Идеальная жертва» (16+).
23.15 «Специальный корреспондент» (16+).
01.45 Т/с «Две зимы и три лета» (16+).

ТВЦ

06.00 «Настроение» (0+).
08.00 Х/ф «Неподсуден» (0+).
09.40 Х/ф «Ночное происшествие» (0+).
11.30 События (16+).
11.50 «Постскриптум» (16+).
12.55 «В центре событий» (16+).
13.55 «Осторожно, мошенники! Алчные председатели» (16+).
14.30 События (16+).
14.50 Город новостей (0+).
15.05 «Городское собрание» (12+).
15.55 «Откровенно» с Оксаной Байрак (12+).
16.50 «Естественный отбор» (12+).
17.50 Т/с «Измена» (16+).
19.40 События (16+).
20.00 «Петровка, 38» (16+).
20.20 «Право голоса» (16+).
22.00 События (16+).
22.30 «Украина. Поехали?» Специальный репортаж (16+).
23.05 Без обмана. «Не по-детски» (16+).
00.00 События. 25-й час (16+).
00.30 Х/ф «Письма из прошлого» (12+).
04.15 «Откровенно» с Оксаной Байрак (12+).

НТВ

05.00 Т/с «Висяки» (16+).
06.00 «Сегодня» (16+).
06.05 Т/с «Висяки» (16+).
07.00 «Деловое утро НТВ» (12+).
09.00 Т/с «Мухтар. Новый след» (16+).
10.00 «Сегодня» (16+).
10.20 Т/с «Лесник» (16+).
12.00 Суд присяжных (16+).
13.00 «Сегодня» (16+).
13.25 «Чрезвычайное происшествие. Обзор» (16+).
14.00 «Место встречи» (16+).
16.00 «Сегодня» (16+).
16.30 Т/с «Свидетели» (16+).
18.30 «Чрезвычайное происшествие. Обзор» (16+).
19.00 «Сегодня» (16+).
19.40 Т/с «Морские дьяволы. Смерч. Судьбы» (16+).
21.30 Т/с «Шеф. Игра на повышение» (16+).
23.35 «Итоги дня» (16+).
00.05 «Поздняков» (16+).
00.15 Т/с «Погоня за тенью» (16+).
01.15 «Место встречи» (16+).
03.10 «Тёмная сторона» (16+).

РОССИЯ К

07.00 «Евроньюс» (0+).
10.00 Новости культуры (0+).
10.15 «Наблюдатель» (0+).
11.15 Х/ф «Мой добрый папа» (12+).
12.30 «Красная площадь» (0+).
12.50 Линия жизни. Д. Шпаро (0+).
13.45 Х/ф «Квартет Гварнери» (6+).
15.00 Новости культуры (0+).
15.10 «Красная площадь» (0+).
15.25 Ю. Лотман. «Пушкин и его окружение». «Граф Фёдор Толстой - американец» (0+).
16.05 Х/ф «Золото Маккены» (16+).
18.10 «Красная площадь» (0+).
18.25 Российские звёзды исполнительского искусства. А. Князев, Н. Луганский (0+).
19.15 «Спокойной ночи, малыши!» (0+).
19.30 Новости культуры (0+).
19.45 «Красная площадь» (0+).
20.00 Абсолютный слух (0+).
20.40 Д/ф «Мир, затерянный в океане» (0+).
21.35 «Рэгтайм, или Разорванное время». «Современник Голованов: подписная кампания в Одессе» (0+).
22.00 Д/с «Завтра не умрёт никогда». «Почвы под угрозой» (0+).
22.30 Т/с «Коломбо». «Самый опасный матч» (0+).
23.45 Новости культуры (0+).
00.00 «Тем временем» (0+).
00.45 Российские звёзды исполнительского искусства. А. Князев, Н. Луганский (0+).
01.40 «Наблюдатель» (0+).

ДОМАШНИЙ

06.30 «Жить вкусно с Джейми Оливером» (16+).
07.30 «6 кадров» (16+).
07.50 «По делам несовершеннолетних» (16+).
10.50 «Давай разведёмся!» (16+).
13.50 «Тест на отцовство» (16+).
14.50 Х/ф «Взрослые дочери» (12+).
18.00 Т/с «Проводница» (16+).
19.00 Х/ф «Фамильные ценности» (16+).
20.55 Т/с «Доярка из Хацапетовки-3» (16+).
22.40 Т/с «Проводница» (16+).
23.40 «6 кадров» (16+).
00.30 Х/ф «Первое правило королевы» (12+).
04.30 Т/с «Доктор Хаус» (16+).
05.20 «6 кадров» (16+).
05.30 «Жить вкусно с Джейми Оливером» (16+).

МАТЧ!

06.30 Д/с «Вся правда про...» (12+).
07.00 Новости (0+).
07.05 «Зарядка ГТО» (0+).
07.25 Новости (0+).
07.30 Все на Матч! (0+).
08.55 Новости (0+).
09.00 Д/с «Большая вода» (12+).
10.00 Футбол. Товарищеский матч. Нидерланды - Кот-д`Ивуар (0+).
12.00 Новости (0+).
12.05 Все на Матч! (0+).
12.35 Смешанные единоборства. Fight Nights. Виталий Минаков против Антонио Сильвы. Сергей Павлович против Михаила Мохнаткина (16+).
14.35 «Успеть за одну ночь» (16+).
15.05 Новости (0+).
15.10 Все на Матч! (0+).
15.45 Бокс. Дмитрий Кудряшов против Оланреваджу Дуродолы. Реванш (16+).
17.45 Новости (0+).
17.50 Все на Матч! (0+).
18.20 Д/с «Хулиганы» (16+).
18.50 «Спортивный репортёр» (12+).
19.10 Баскетбол. Единая лига ВТБ. 1/2 финала. ЦСКА - «Локомотив-Кубань». Прямая трансляция (0+).
21.40 Футбол. Товарищеский матч. Бельгия - Чехия. Прямая трансляция (0+).
23.40 Все на футбол! (0+).
00.10 «Звёзды футбола» (12+).
00.25 Все на Матч! (0+).
00.55 Х/ф «Спорт будущего» (16+).
02.40 Х/ф «Левша» (16+).

СТС

06.00 М/с «Смешарики» (0+).
06.15 М/ф «Хранители снов» (0+).
08.05 М/с «Да здравствует король Джулиан!» (6+).
08.30 М/с «Семейка Крудс. Начало» (6+).
09.00 «Уральские пельмени. Любимое» (16+).
09.50 Х/ф «2012» (16+).
13.00 Т/с «Кухня» (12+).
15.00 Т/с «Восьмидесятые» (16+).
17.00 Т/с «Воронины» (16+).
18.30 Т/с «Отель «Элеон» (16+).
21.00 Х/ф «Мачо и ботан» (16+).
23.05 «Уральские пельмени. Любимое» (16+).
23.30 Кино в деталях (18+).
00.30 «Уральские пельмени. Любимое» (16+).
01.00 Т/с «Вечный отпуск» (16+).
02.00 Х/ф «Мачо и ботан» (16+).
04.00 Х/ф «Паранормальное явление-4» (16+).

5

05.00 «Сейчас» (16+).
05.10 Х/ф «Привет от «Катюши» (12+).
06.00 «Сейчас» (16+).
06.10 Х/ф «Привет от «Катюши» (12+).
07.00 Утро на «5» (0+).
09.00 «Сейчас» (16+).
09.25 Т/с «Летучий отряд» (16+).
13.00 «Сейчас» (16+).
13.25 Т/с «Улицы разбитых фонарей-5» (16+).
18.00 Т/с «След» (16+).
22.00 «Сейчас» (16+).
22.25 Т/с «Акватория» (16+).
00.00 «Открытая студия» (12+).
01.00 Х/ф «Старые клячи» (12+).

ЧЕ

06.05 «Политический детектив» (12+).
06.50 Т/с «ТАСС уполномочен заявить...» (0+).
09.00 Новости дня (12+).
09.15 Т/с «ТАСС уполномочен заявить...» (0+).
10.00 Военные новости (12+).
10.05 Т/с «Блокада» (12+).
13.00 Новости дня (12+).
13.15 Т/с «Блокада» (12+).
14.00 Военные новости (12+).
14.05 Т/с «Блокада» (12+).
18.00 Новости дня (12+).
18.40 Д/с «Нюрнберг». «Процесс, которого могло не быть» (16+).
19.35 «Теория заговора. Гибридная война». «Как убить государство» (12+).
20.20 «Специальный репортаж» (12+).
20.45 Д/с «Загадки века с Сергеем Медведевым». «Адольф Гитлер. Тайны смерти» (12+).
21.35 «Особая статья» (12+).
23.00 Новости дня (12+).
23.15 Д/с «Легенды советского сыска» (16+).
00.00 «Звезда на «Звезде» (6+).
00.45 Х/ф «Нежный возраст» (6+).
02.25 Х/ф «Свадебная ночь» (6+).

ЧЕ

05.00 «Странное дело» (16+).
06.00 «Документальный проект» (16+).
07.00 «С бодрым утром!» (16+).
08.30 «Новости» (16+).
09.00 «Военная тайна» (16+).
11.00 Д/п «НЛО. Закрытое досье» (16+).
12.00 «112» (16+).
12.30 «Новости» (16+).
13.00 «Званый ужин» (16+).
14.00 Х/ф «Подарок» (16+).
16.00 «112» (16+).
16.30 «Новости» (16+).
17.00 «Тайны Чапман» (16+).
18.00 «Самые шокирующие гипотезы» (16+).
19.00 «112» (16+).
19.30 «Новости» (16+).
20.00 Х/ф «Враг государства» (0+).
22.30 «Водить по-русски» (16+).
23.00 «Новости» (16+).
23.25 Т/с «Страшные сказки» (18+).
01.30 «Самые шокирующие гипотезы» (16+).

Русский иллюзион

00.20 Х/ф «Невыполнимое задание» (16+).
02.30 Х/ф «Снежный человек» (16+).
04.10 Х/ф «12 месяцев. Новая сказка» (0+).
05.35 «Крупным планом» (16+).
05.50 Х/ф «Внук космонавта» (16+).
07.10 «Крупным планом» (16+).
07.35 Х/ф «Золотой телёнок» (0+).
08.20 «Крупным планом» (16+).
08.40 Х/ф «Голоса большой страны» (6+).
10.25 Х/ф «Мамы» (12+).
12.10 Х/ф «Золотой телёнок» (0+).
13.05 Х/ф «Запах вереска» (16+).
14.45 Х/ф «Десять зим» (16+).
16.30 Х/ф «Гороскоп на удачу» (12+).
18.00 «Крупным планом» (16+).
18.20 Х/ф «Мамы 3» (12+).
19.55 Х/ф «Золотой телёнок» (0+).
20.50 Х/ф «Сумасшедшая помощь» (16+).
22.50 Х/ф «Дорога без конца» (16+).

Вторник, 6 июня

1

05.00 «Доброе утро» (0+).
09.00 Новости (12+).
09.20 «Контрольная закупка» (12+).
09.50 «Жить здорово!» (12+).
10.55 «Модный приговор» (12+).
12.00 Новости (12+).
12.15 «Наедине со всеми» (16+).
13.20 «Время покажет» (16+).
15.00 Новости (12+).
15.15 «Время покажет» (16+).
16.00 «Мужское/Женское» (16+).
17.00 «Давай поженимся!» (16+).
18.00 Вечерние новости (12+).
18.40 «Первая студия» (16+).
19.50 «Пусть говорят» (16+).
21.00 «Время» (16+).
21.35 Т/с «А у нас во дворе» (12+).
23.40 «Вечерний Ургант» (16+).
00.15 Ночные новости (12+).
00.30 Х/ф «Прогулка в облаках» (16+).
02.25 Х/ф «Омбре» (12+).

РОССИЯ 1

05.00 «Утро России» (0+).
09.00 Вести (12+).
09.15 «Утро России» (0+).
09.55 «О самом главном» (0+).
11.00 Вести (12+).
11.55 Т/с «Отец Матвей» (12+).
14.00 Вести (12+).
14.55 Т/с «Тайны следствия» (16+).
17.00 Вести (12+).
17.40 «Прямой эфир» (16+).
18.50 «60 минут» (12+).
20.00 Вести (12+).
21.00 Т/с «Идеальная жертва» (16+).
23.15 «Вечер с Владимиром Соловьёвым» (12+).
01.45 Т/с «Две зимы и три лета» (16+).

ТВЦ

06.00 «Настроение» (0+).
08.05 «Доктор И...» (16+).
08.40 Х/ф «Молодая жена» (12+).
10.35 Д/ф «Елена Яковлева. Женщина на грани» (12+).
11.30 События (16+).
11.50 Т/с «Чисто английское убийство» (12+).
13.40 «Мой герой. Наташа Королёва» (12+).
14.30 События (16+).
14.50 Город новостей (0+).
15.05 Без обмана. «Не по-детски» (16+).
15.55 «Откровенно» с Оксаной Байрак (12+).
16.50 «Естественный отбор» (12+).
17.50 Т/с «Измена» (16+).
19.40 События (16+).
20.00 «Петровка, 38» (16+).
20.20 «Право голоса» (16+).
22.00 События (16+).
22.30 «Осторожно, мошенники! Праздничный лохотрон» (16+).
23.05 «Удар властью. Михаил Саакашвили» (16+).
00.00 События. 25-й час (16+).
00.30 «Право знать!» (16+).

НТВ

05.00 Т/с «Висяки» (16+).
06.00 «Сегодня» (16+).
06.05 Т/с «Висяки» (16+).
07.00 «Деловое утро НТВ» (12+).
09.00 Т/с «Мухтар. Новый след» (16+).
10.00 «Сегодня» (16+).
10.20 Т/с «Лесник» (16+).
12.00 Суд присяжных (16+).
13.00 «Сегодня» (16+).
13.25 «Чрезвычайное происшествие. Обзор» (16+).
14.00 «Место встречи» (16+).
16.00 «Сегодня» (16+).
16.30 Т/с «Свидетели» (16+).
18.30 «Чрезвычайное происшествие. Обзор» (16+).
19.00 «Сегодня» (16+).
19.40 Т/с «Морские дьяволы. Смерч. Судьбы» (16+).
21.30 Т/с «Шеф. Игра на повышение» (16+).
23.35 «Итоги дня» (16+).
00.05 Т/с «Погоня за тенью» (16+).
01.00 «Место встречи» (16+).

РОССИЯ К

06.30 «Евроньюс» (0+).
10.00 Новости культуры (0+).
10.15 «Наблюдатель» (0+).
11.15 Т/с «Коломбо». «Самый опасный матч» (0+).
12.30 «Красная площадь» (0+).
12.50 Д/ф «Великий князь Николай Николаевич младший. Рад доказать свою любовь к России» (0+).
13.15 Пятое измерение (0+).
13.45 Х/ф «Квартет Гварнери» (6+).
15.00 Новости культуры (0+).
15.10 «Красная площадь» (0+).
15.25 Ю. Лотман. «Пушкин и его окружение». «Лучший друг Пущин» (0+).
16.10 Х/ф «Метель» (0+).
17.30 Больше, чем любовь. В. Басов и В. Титова (0+).
18.10 «Красная площадь» (0+).
18.25 Российские звёзды исполнительского искусства. П. Коган и Московский государственный академический симфонический оркестр (0+).
19.15 «Спокойной ночи, малыши!» (0+).
19.30 Новости культуры (0+).
19.45 «Красная площадь» (0+).
20.00 Абсолютный слух (0+).
20.40 Д/ф «Покорение семи морей». «Фернан Магеллан» (0+).
21.35 «Рэгтайм, или Разорванное время». «Современник Голованов: звонок президенту Никсону с Чистых прудов» (0+).
22.00 Д/с «Завтра не умрёт никогда». «В поисках чистой энергии» (0+).
22.30 Т/с «Коломбо». «Двойной удар» (0+).
23.45 Новости культуры (0+).
00.00 Ю. Лотман. «Пушкин и его окружение». «Граф Фёдор Толстой - американец» (0+).
00.40 Х/ф «Метель» (0+).
01.55 «Наблюдатель» (0+).

ДОМАШНИЙ

06.30 «Жить вкусно с Джейми Оливером» (16+).
07.30 «6 кадров» (16+).
07.50 «По делам несовершеннолетних» (16+).
10.50 «Давай разведёмся!» (16+).
13.50 «Тест на отцовство» (16+).
14.50 Т/с «Взрослые дочери» (12+).
18.00 Т/с «Проводница» (16+).
19.00 Т/с «Фамильные ценности» (16+).
20.55 Т/с «Доярка из Хацапетовки-3» (16+).
22.35 Т/с «Проводница» (16+).
23.35 «6 кадров» (16+).
00.30 Х/ф «Первая попытка» (16+).
04.15 Т/с «Доктор Хаус» (16+).

МАТЧ!

06.30 Д/с «Вся правда про...» (12+).
07.00 Новости (0+).
07.05 «Зарядка ГТО» (0+).
07.25 Новости (0+).
07.30 Все на Матч! (0+).
08.55 Новости (0+).
09.00 Д/с «Большая вода» (12+).
10.00 Смешанные единоборства. UFC. Жозе Алду против Макса Холлоуэя (16+).
11.55 Д/с «Драмы большого спорта» (16+).
12.25 Новости (0+).
12.30 Все на Матч! (0+).
13.00 Футбол. Товарищеский матч. Венгрия - Россия (0+).
15.00 Д/с «Рождённые побеждать» (12+).
16.00 Новости (0+).
16.05 Все на Матч! (0+).
17.00 Бокс. Адонис Стивенсон против Анджея Фонфары. Бой за титул чемпиона WBC в полутяжёлом весе. Жан Паскаль против Элиедера Альвареса. Бой за титул WBC Silver в полутяжёлом весе (16+).
19.00 Новости (0+).
19.05 «Автоинспекция» (12+).
19.35 «Звёзды футбола» (12+).
20.05 Новости (0+).
20.15 Все на Матч! (0+).
20.50 «Спортивный репортер» (12+).
21.10 Х/ф «Проект А» (16+).
23.00 Все на Матч! (0+).
23.45 Х/ф «Морис Ришар» (16+).
02.05 Д/ф «90-е. Величайшие футбольные моменты» (12+).

СТС

06.00 М/с «Смешарики» (0+).
06.15 М/с «Марин и его друзья. Подводные истории» (0+).
06.30 М/с «Семейка Крудс. Начало» (6+).
06.55 М/с «Лига Watchcar. Битвы чемпионов» (6+).
07.25 М/с «Три кота» (0+).
07.40 М/с «Драконы. Гонки по краю» (6+).
08.30 М/с «Семейка Крудс. Начало» (6+).
09.00 «Уральские пельмени. Любимое» (16+).
09.30 Шоу «Уральских пельменей» (16+).
10.05 Х/ф «Простушка» (16+).
12.00 Т/с «Мамочки» (16+).
15.00 Т/с «Восьмидесятые» (16+).
17.00 Т/с «Воронины» (16+).
20.00 Т/с «Отель «Элеон» (16+).
21.00 Х/ф «Мачо и ботан-2» (16+).
23.05 Шоу «Уральских пельменей» (16+).
00.30 «Уральские пельмени. Любимое» (16+).
01.00 Т/с «Вечный отпуск» (16+).

ЧЕ

06.05 Д/с «Тайны наркомов». «Ворошилов» (12+).
07.05 Т/с «ТАСС уполномочен заявить...» (0+).
09.00 Новости дня (12+).
09.15 Т/с «ТАСС уполномочен заявить...» (0+).
10.00 Военные новости (12+).
10.05 Т/с «ТАСС уполномочен заявить...» (0+).
10.25 Т/с «Кремень» (16+).
13.00 Новости дня (12+).
13.15 Т/с «Кремень» (16+).
14.00 Военные новости (12+).
14.05 Т/с «Кремень» (16+).
15.00 Т/с «...и была война» (16+).
18.00 Новости дня (12+).
18.40 Д/с «Нюрнберг». «Чтобы помнили... Процесс глазами журналистов» (16+).
19.35 «Легенды армии с Александром Маршалом». Василий Чуйков (12+).
20.20 «Теория заговора» (12+).
20.45 «Улика из прошлого». «11 сентября» (16+).
21.35 «Особая статья» (12+).
23.00 Новости дня (12+).
23.15 Д/с «Легенды советского сыска» (16+).
00.00 «Звезда на «Звезде» (6+).
00.45 Х/ф «Два капитана» (0+).

5

05.00 «Сейчас» (16+).
05.10 Х/ф «Бармен из «Золотого якоря» (12+).
06.00 «Сейчас» (16+).
06.10 Х/ф «Бармен из «Золотого якоря» (12+).
07.00 Утро на «5» (0+).
09.00 «Сейчас» (16+).
09.25 Т/с «Летучий отряд» (16+).
13.00 «Сейчас» (16+).
13.25 Т/с «Убойная сила» (16+).
18.00 Т/с «След» (16+).
22.00 «Сейчас» (16+).
22.25 Т/с «Акватория» (16+).
00.00 «Сейчас» (16+).
00.30 Х/ф «Максим Перепелица» (0+).

ЧЕ

05.00 «Территория заблуждений» (16+).
06.00 «Документальный проект» (16+).
07.00 «С бодрым утром!» (16+).
08.30 «Новости» (16+).
09.00 «Военная тайна» (16+).
11.00 Д/п «Тёмная сторона силы» (16+).
12.00 «112» (16+).
12.30 «Новости» (16+).
13.00 «Званый ужин» (16+).
14.00 Х/ф «Враг государства» (0+).
16.05 «112» (16+).
16.30 «Новости» (16+).
17.00 «Тайны Чапман» (16+).
18.00 «Самые шокирующие гипотезы» (16+).
19.00 «112» (16+).
19.30 «Новости» (16+).
20.00 Х/ф «Центурион» (16+).
21.50 «Водить по-русски» (16+).
23.00 «Новости» (16+).
23.25 Т/с «Страшные сказки» (18+).
01.30 «Самые шокирующие гипотезы» (16+).

Русский иллюзион

00.25 Х/ф «12 месяцев. Новая сказка» (0+).
01.50 Х/ф «Бесы» (18+).
02.55 Х/ф «Внук космонавта» (16+).
04.15 Х/ф «Запах вереска» (16+).
05.50 Х/ф «Десять зим» (16+).
07.35 Х/ф «Золотой телёнок» (0+).
08.25 Х/ф «Гороскоп на удачу» (12+).
10.00 «Крупным планом» (16+).
10.20 Х/ф «Мамы-3» (12+).
11.55 Х/ф «Золотой телёнок» (0+).
12.45 Х/ф «Голоса большой страны» (6+).
14.30 Х/ф «Мамы» (12+).
16.20 Х/ф «Сумасшедшая помощь» (16+).
18.20 Х/ф «Дорога без конца» (16+).
19.55 Х/ф «Золотой телёнок» (0+).
20.50 Х/ф «Патруль» (16+).
22.20 Х/ф «Мымра» (12+).
23.40 «Крупным планом» (16+).

Среда, 7 июня

1

05.00 «Доброе утро» (0+).
09.00 Новости (12+).
09.20 «Контрольная закупка» (12+).
09.50 «Жить здорово!» (12+).
10.55 «Модный приговор» (12+).
12.00 Новости (12+).
12.15 «Наедине со всеми» (16+).
13.20 «Время покажет» (16+).
15.00 Новости (12+).
15.15 «Время покажет» (16+).
16.00 «Мужское/Женское» (16+).
17.00 «Давай поженимся!» (16+).
18.00 Вечерние новости (12+).
18.40 «Первая студия» (16+).
19.50 «Пусть говорят» (16+).
21.00 «Время» (16+).
21.35 Т/с «Мажор» (16+).
23.40 «Вечерний Ургант» (16+).
00.15 Ночные новости (12+).
00.30 Х/ф «Уолл-стрит» (16+).

РОССИЯ 1

05.00 «Утро России» (0+).
09.00 Вести (12+).
09.15 «Утро России» (0+).
09.55 «О самом главном» (0+).
11.00 Вести (12+).
11.55 Т/с «Отец Матвей» (12+).
14.00 Вести (12+).
14.55 Т/с «Тайны следствия» (16+).
17.00 Вести (12+).
17.40 «Прямой эфир» (16+).
18.50 «60 минут» (12+).
20.00 Вести (12+).
21.00 Т/с «Идеальная жертва» (16+).
23.15 «Вечер с Владимиром Соловьёвым» (12+).
01.45 Торжественная церемония открытия XXVIII кинофестиваля «Кинотавр» (12+).

ТВЦ

06.00 «Настроение» (0+).
08.10 «Доктор И...» (16+).
08.45 Х/ф «Инспектор уголовного розыска» (0+).
10.35 Д/ф «Валентин Зубков. Поцелуй над пропастью» (12+).
11.30 События (16+).
11.50 Т/с «Чисто английское убийство» (12+).
13.40 «Мой герой. Людмила Зайцева» (12+).
14.30 События (16+).
14.50 Город новостей (0+).
15.05 «Удар властью. Михаил Саакашвили» (16+).
15.55 «Откровенно» с Оксаной Байрак (12+).
16.50 «Естественный отбор» (12+).
17.50 Т/с «Измена» (16+).
19.40 События (16+).
20.00 «Петровка, 38» (16+).
20.20 «Право голоса» (16+).
22.00 События (16+).
22.30 «Линия защиты» (16+).
23.05 «Свадьба и развод. Евгения Добровольская и Михаил Ефремов» (16+).
00.00 События. 25-й час (16+).
00.30 Х/ф «Небо падших» (16+).

НТВ

05.00 Т/с «Висяки» (16+).
06.00 «Сегодня» (16+).
06.05 Т/с «Висяки» (16+).
07.00 «Деловое утро НТВ» (12+).
09.00 Т/с «Мухтар. Новый след» (16+).
10.00 «Сегодня» (16+).
10.20 Т/с «Лесник» (16+).
12.00 Суд присяжных (16+).
13.00 «Сегодня» (16+).
13.25 «Чрезвычайное происшествие. Обзор» (16+).
14.00 «Место встречи» (16+).
16.00 «Сегодня» (16+).
16.30 Т/с «Свидетели» (16+).
18.30 «Чрезвычайное происшествие. Обзор» (16+).
19.00 «Сегодня» (16+).
19.40 Т/с «Морские дьяволы. Смерч. Судьбы» (16+).
21.30 Т/с «Шеф. Игра на повышение» (16+).
23.35 «Итоги дня» (16+).
00.05 Т/с «Погоня за тенью» (16+).
01.00 «Место встречи» (16+).

РОССИЯ К

06.30 «Евроньюс» (0+).
10.00 Новости культуры (0+).
10.15 «Наблюдатель» (0+).
11.15 Т/с «Коломбо». «Двойной удар» (0+).
12.30 Д/ф «История Преображенского полка, или Железная стена» (0+).
13.15 «Пешком...» Москва гимназическая (0+).
13.45 Х/ф «Гонки по вертикали» (0+).
14.50 Д/ф «Эзоп» (0+).
15.00 Новости культуры (0+).
15.10 Д/ф «Покорение семи морей». «Фернан Магеллан» (0+).
16.05 Корифеи российской медицины. Г. Сперанский (0+).
16.35 Кинескоп с П. Шепотинником. 70-й Каннский международный кинофестиваль (0+).
17.15 Больше, чем любовь. П. Кадочников и Р. Котович (0+).
18.00 Российские звёзды исполнительского искусства. Хибла Герзмава и друзья.. (0+).
19.15 «Спокойной ночи, малыши!» (0+).
19.30 Новости культуры (0+).
19.45 Главная роль (0+).
20.00 Абсолютный слух (0+).
20.40 Д/ф «Покорение семи морей». «Сэр Фрэнсис Дрейк» (0+).
21.35 «Рэгтайм, или Разорванное время». «Баба Уля, баба Дарья и атомная тревога» (0+).
22.00 Д/с «Завтра не умрёт никогда». «Мусор... великий и ужасный» (0+).
22.30 Т/с «Коломбо». «Жертва красоты» (0+).
23.45 Новости культуры (0+).
00.00 Худсовет (0+).
00.05 Ю. Лотман. «Пушкин и его окружение». «Лучший друг Пущин» (0+).
00.50 Российские звёзды исполнительского искусства. П. Коган и Московский государственный академический симфонический оркестр (0+).
01.40 Д/ф «Дрезден и Эльба. Саксонский канал» (0+).
01.55 «Наблюдатель» (0+).

ДОМАШНИЙ
ВСЕГДА ДЛЯ ЖЕНЩИН

06.30 «Жить вкусно с Джейми Оливером» (16+).
07.30 «6 кадров» (16+).
07.50 «По делам несовершеннолетних» (16+).
10.50 «Давай разведёмся!» (16+).
13.50 «Тест на отцовство» (16+).
14.50 Т/с «Взрослые дочери» (12+).
18.00 Т/с «Проводница» (16+).
19.00 Т/с «Фамильные ценности» (16+).
20.55 Т/с «Доярка из Хацапетовки 3» (16+).
22.30 Т/с «Проводница» (16+).
23.30 «6 кадров» (16+).
00.30 Х/ф «Долгожданная любовь» (12+).

МАТЧ!

06.30 Д/с «Вся правда про...» (12+).
07.00 Новости (0+).
07.05 «Зарядка ГТО» (0+).
07.25 Новости (0+).
07.30 Все на Матч! (0+).
08.55 Новости (0+).
09.00 Д/с «Большая вода» (12+).
10.00 Д/ф «Когда звучит гонг» (16+).
11.35 Новости (0+).
11.40 Все на Матч! (0+).
12.15 Д/с «Жестокий спорт» (16+).
12.45 Новости (0+).
12.50 Д/ф «2006 FIFA. ЧМ по футболу. Большой финал» (12+).
14.35 «Десятка!» (16+).
14.55 Новости (0+).
15.00 Все на Матч! (0+).
16.00 Д/ф «Бойцовский храм» (16+).
17.40 Новости (0+).
17.50 «В чём величие Хаби Алонсо» (12+).
18.10 «Спортивный репортёр» (12+).
18.30 «Футбол. Тактические тренды сезона» (12+).
18.50 Новости (0+).
18.55 Все на Матч! (0+).
19.40 Мини-футбол. Чемпионат России. Финал. «Дина» (М) - «Динамо» (МО). Прямая трансляция (0+).
21.40 «Десятка!» (16+).
22.00 «Спортивный детектив». Документальное расследование (16+).
23.00 Все на Матч! (0+).
23.45 Х/ф «Garpastum» (16+).
01.55 Бокс. Адонис Стивенсон против Анджея Фонфары. Бой за титул чемпиона WBC в полутяжёлом весе. Жан Паскаль против Элиедера Альвареса. Бой за титул WBC Silver в полутяжёлом весе (16+).

СТС

06.00 М/с «Смешарики» (0+).
06.15 М/с «Марин и его друзья. Подводные истории» (0+).
06.30 М/с «Семейка Крудс. Начало» (6+).
06.55 М/с «Лига Watchcar. Битвы чемпионов» (6+).
07.25 М/с «Три кота» (0+).
07.40 М/с «Драконы. Гонки по краю» (6+).
08.30 М/с «Семейка Крудс. Начало» (6+).
09.00 «Уральские пельмени. Любимое» (16+).
09.55 Х/ф «Мачо и ботан-2» (16+).
12.00 Т/с «Мамочки» (16+).
13.00 Т/с «Кухня» (12+).
15.00 Т/с «Восьмидесятые» (16+).
17.00 Т/с «Воронины» (16+).
20.00 Т/с «Отель «Элеон» (16+).
21.00 Х/ф «Киллеры» (16+).
22.55 Шоу «Уральских пельменей» (16+).
00.30 «Уральские пельмени. Любимое» (16+).
01.00 Т/с «Вечный отпуск» (16+).

ЗВЕЗДА

06.05 Д/с «Тайны наркомов». «Молотов» (12+).
07.05 Т/с «ТАСС уполномочен заявить...» (0+).
09.00 Новости дня (12+).
09.15 Т/с «ТАСС уполномочен заявить...» (0+).
10.00 Военные новости (12+).
10.05 Т/с «ТАСС уполномочен заявить...» (0+).
12.00 Т/с «Разведчики». «Последний бой» (16+).
13.00 Новости дня (12+).
13.15 Т/с «Разведчики». «Последний бой» (16+).
14.00 Военные новости (12+).
14.05 Т/с «Разведчики». «Последний бой» (16+).
18.00 Новости дня (12+).
18.40 Д/с «Нюрнберг». «Банальность зла» (16+).
19.35 «Последний день». Вячеслав Тихонов (12+).
20.20 «Специальный репортаж» (12+).
20.45 Д/с «Секретная папка». «Человек за спиной Сталина» (12+).
21.35 «Процесс» (12+).
23.00 Новости дня (12+).
23.15 Д/с «Легенды советского сыска» (16+).
00.00 «Звезда на «Звезде» (6+).
00.45 Х/ф «Торпедоносцы» (0+).

5

05.00 «Сейчас» (16+).
05.10 Х/ф «Случай в аэропорту» (12+).
06.00 «Сейчас» (16+).
06.10 Х/ф «Случай в аэропорту» (12+).
07.00 Утро на «5» (0+).
09.00 «Сейчас» (16+).
09.25 Т/с «Операция «Голем» (12+).
13.00 «Сейчас» (16+).
13.25 Т/с «Убойная сила» (16+).
18.00 Т/с «След» (16+).
22.00 «Сейчас» (16+).
22.25 Т/с «Акватория» (16+).
00.00 «Сейчас» (16+).
00.30 Х/ф «За витриной универмага» (12+).

ЧЕН

05.00 «Территория заблуждений» (16+).
06.00 «Документальный проект» (16+).
07.00 «С бодрым утром!» (16+).
08.30 «Новости» (16+).
09.00 «Территория заблуждений» (16+).
11.00 Д/п «Дети богов» (16+).
12.00 «Информационная программа 112» (16+).
12.30 «Новости» (16+).
13.00 «Званый ужин» (16+).
14.00 Х/ф «Центурион» (16+).
16.00 «Информационная программа 112» (16+).
16.30 «Новости» (16+).
17.00 «Тайны Чапман» (16+).
18.00 «Самые шокирующие гипотезы» (16+).
19.00 «Информационная программа 112» (16+).
19.30 «Новости» (16+).
20.00 Х/ф «Огонь из преисподней» (16+).
22.00 «Всем по котику» (16+).
23.00 «Новости» (16+).
23.25 Т/с «Страшные сказки» (18+).
01.30 «Самые шокирующие гипотезы» (16+).
02.30 «Самые шокирующие гипотезы» (16+).

Русский иллюзион

00.00 Х/ф «Запах вереска» (16+).
01.30 «Крупным планом» (16+).
01.55 Х/ф «Десять зим» (16+).
03.30 «Крупным планом» (16+).
03.45 Х/ф «Голоса большой страны» (6+).
05.25 «Крупным планом» (16+).
05.40 Х/ф «Мамы» (12+).
07.30 Х/ф «Золотой телёнок» (0+).
08.15 «Крупным планом» (16+).
08.35 Х/ф «Сумасшедшая помощь» (16+).
10.35 Х/ф «Дорога без конца» (16+).
12.15 Х/ф «Золотой телёнок» (0+).
13.00 «Крупным планом» (16+).
13.25 Х/ф «Гороскоп на удачу» (12+).
15.00 «Крупным планом» (16+).
15.20 Х/ф «Мамы 3» (12+).
17.00 Х/ф «Патруль» (16+).
18.30 Х/ф «Мымра» (12+).
19.55 Х/ф «Золотой телёнок» (0+).
20.50 Х/ф «Шатун» (16+).
22.40 Х/ф «Контакт 2011» (16+).

Четверг, 8 июня

1

05.00 «Доброе утро» (0+).
09.00 Новости (12+).
09.20 «Контрольная закупка» (12+).
09.50 «Жить здорово!» (12+).
10.55 «Модный приговор» (12+).
12.00 Новости (12+).
12.15 «Наедине со всеми» (16+).
13.20 «Время покажет» (16+).
15.00 Новости (12+).
15.15 «Время покажет» (16+).
16.00 «Мужское/Женское» (16+).
17.00 «Давай поженимся!» (16+).
18.00 Вечерние новости (12+).
18.40 «Первая студия» (16+).
19.50 «Пусть говорят» (16+).
21.00 «Время» (16+).
21.35 Т/с «Мажор» (16+).
23.40 «Вечерний Ургант» (16+).
00.15 Ночные новости (12+).
00.30 «На ночь глядя» (16+).
01.30 Х/ф «Большая белая надежда» (16+).
03.00 Новости (12+).

РОССИЯ 1

05.00 «Утро России» (0+).
09.00 Вести (12+).
09.15 «Утро России» (0+).
09.55 «О самом главном» (0+).
11.00 Вести (12+).
11.55 Т/с «Отец Матвей» (12+).
14.00 Вести (12+).
14.55 Т/с «Тайны следствия» (16+).
17.00 Вести (12+).
17.40 «Прямой эфир» (16+).
18.50 «60 минут» (12+).
20.00 Вести (12+).
21.00 Т/с «Идеальная жертва» (16+).
23.15 «Поединок» (12+).
01.15 Т/с «Две зимы и три лета» (16+).

ТВЦ

06.00 «Настроение» (0+).
08.10 «Доктор И...» (16+).
08.45 Х/ф «Отпуск за свой счёт» (12+).
11.30 События (16+).
11.50 Т/с «Чисто английское убийство» (12+).
13.40 «Мой герой. Алексей Гуськов» (12+).
14.30 События (16+).
14.50 Город новостей (0+).
15.05 «Свадьба и развод. Евгения Добровольская и Михаил Ефремов» (16+).
15.55 «Откровенно» с Оксаной Байрак (12+).
16.50 «Естественный отбор» (12+).
17.50 Т/с «Измена» (16+).
19.40 События (16+).
20.00 «Петровка, 38» (16+).
20.20 «Право голоса» (16+).
22.00 События (16+).
22.30 «Обложка. Беременные звёзды» (16+).
23.05 Д/ф «Проклятые сокровища» (12+).
00.00 События. 25-й час (16+).
00.30 Х/ф «Муж с доставкой на дом» (12+).

НТВ

05.00 Т/с «Висяки» (16+).
06.00 «Сегодня» (16+).
06.05 Т/с «Висяки» (16+).
07.00 «Деловое утро НТВ» (12+).
09.00 Т/с «Мухтар. Новый след» (16+).
10.00 «Сегодня» (16+).
10.20 Т/с «Лесник» (16+).
12.00 Суд присяжных (16+).
13.00 «Сегодня» (16+).
13.25 «Чрезвычайное происшествие. Обзор» (16+).
14.00 «Место встречи» (16+).
16.00 «Сегодня» (16+).
16.30 Т/с «Свидетели» (16+).
18.30 «Чрезвычайное происшествие. Обзор» (16+).
19.00 «Сегодня» (16+).
19.40 Т/с «Морские дьяволы. Смерч. Судьбы» (16+).
21.30 Т/с «Шеф. Игра на повышение» (16+).
23.35 «Итоги дня» (16+).
00.05 Т/с «Погоня за тенью» (16+).
01.05 «Место встречи» (16+).

РОССИЯ К

06.30 «Евроньюс» (0+).
10.00 Новости культуры (0+).
10.15 «Наблюдатель» (0+).
11.15 Т/с «Коломбо». «Жертва красоты» (0+).
12.30 Д/ф «История Семёновского полка, или Небываемое бываеть» (0+).
13.15 Россия, любовь моя! «Узоры народов России» (0+).
13.45 Х/ф «Гонки по вертикали» (0+).
14.50 Д/ф «Томас Алва Эдисон» (0+).
15.00 Новости культуры (0+).
15.10 Д/ф «Покорение семи морей». «Сэр Фрэнсис Дрейк» (0+).
16.05 Корифеи российской медицины. С. Боткин (0+).
16.35 Д/ф «Мой дом - моя слабость». «Городок художников на Масловке» (0+).
17.15 Больше, чем любовь. А. Ларионова и Н. Рыбников (0+).
17.55 Д/ф «Библиотека Петра: слово и дело» (0+).
18.25 Российские звёзды исполнительского искусства. Д. Маслеев (0+).
19.05 Цвет времени. Жорж-Пьер Сера (0+).
19.15 «Спокойной ночи, малыши!» (0+).
19.30 Новости культуры (0+).
19.45 Главная роль (0+).
20.00 Абсолютный слух (0+).
20.40 Д/ф «Последнее пристанище тамплиеров» (0+).
21.30 «Рэгтайм, или Разорванное время». «Под парусом через океан» (0+).
21.55 Д/с «Завтра не умрёт никогда». «Вода живая и мёртвая» (0+).
22.25 «Энигма. Франгиз Ализаде» (0+).
23.05 Д/ф «Катя и принц. История одного вымысла» (0+).
23.45 Новости культуры (0+).
00.00 Худсовет (0+).
00.05 Д/ф «Теория всеобщей контактности Элия Белютина» (0+).
01.15 Российские звёзды исполнительского искусства. Д. Маслеев (0+).
01.55 «Наблюдатель» (0+).

ДОМАШНИЙ
ВСЕГДА ДЛЯ ЖЕНЩИН

06.30 «Жить вкусно с Джейми Оливером» (16+).
07.30 «6 кадров» (16+).
07.50 «По делам несовершеннолетних» (16+).
10.50 «Давай разведёмся!» (16+).
13.50 «Тест на отцовство» (16+).
14.50 Т/с «Взрослые дочери» (12+).
18.00 Т/с «Проводница» (16+).
19.00 Т/с «Фамильные ценности» (16+).
20.55 Т/с «Доярка из Хацапетовки 3» (16+).
22.40 Т/с «Проводница» (16+).
23.40 «6 кадров» (16+).
00.30 Х/ф «Идеальная жена» (12+).

МАТЧ!

06.30 Д/с «Вся правда про...» (12+).
07.00 Новости (0+).
07.05 «Зарядка ГТО» (0+).
07.25 Новости (0+).
07.30 Все на Матч! (0+).
08.55 Новости (0+).
09.00 Д/с «Большая вода» (12+).
10.00 Д/ф «Бобби» (16+).
11.55 Новости (0+).
12.00 Все на Матч! (0+).
12.35 «Спортивный детектив». Документальное расследование (16+).
13.35 Д/ф «Рождённые побеждать» (12+).
14.35 «В чём величие Хаби Алонсо» (12+).
14.55 Новости (0+).
15.00 Все на Матч! (0+).
15.45 «Футбол и свобода» (12+).
16.15 Смешанные единоборства. В ожидании Конора МакГрегора. Лучшие поединки (16+).
17.15 «Правила жизни Конора МакГрегора» (16+).
18.20 «Десятка!» (16+).
18.40 Новости (0+).
18.45 Все на Матч! (0+).
19.10 Баскетбол. Единая лига ВТБ. Финал. Прямая трансляция (0+).
21.45 «Спортивный репортёр» (12+).
22.05 «Сборная Чили в лицах» (12+).
22.35 Д/с «Хулиганы» (16+).
23.05 Все на Матч! (0+).
23.50 Х/ф «Футбольные гладиаторы» (16+).
01.40 «Футбол. Тактические тренды сезона» (12+).

СТС

06.00 М/с «Смешарики» (0+).
06.15 М/с «Марин и его друзья. Подводные истории» (0+).
06.30 М/с «Семейка Крудс. Начало» (6+).
06.55 М/с «Лига Watchcar. Битвы чемпионов» (6+).
07.25 М/с «Три кота» (0+).
07.40 М/с «Драконы. Гонки по краю» (6+).
08.30 М/с «Семейка Крудс. Начало» (6+).
09.00 «Уральские пельмени. Любимое» (16+).
09.30 Шоу «Уральских пельменей» (16+).
10.05 Х/ф «Киллеры» (16+).
12.00 Т/с «Мамочки» (16+).
13.00 Т/с «Кухня» (12+).
15.00 Т/с «Восьмидесятые» (16+).
17.00 Т/с «Воронины» (16+).
20.00 Т/с «Отель «Элеон» (16+).
21.00 Х/ф «Красотки в бегах» (16+).
22.40 Шоу «Уральских пельменей» (12+).
00.30 «Уральские пельмени. Любимое» (16+).
01.00 Т/с «Вечный отпуск» (16+).

ЗВЕЗДА

06.05 Д/с «Тайны наркомов». «Микоян» (12+).
07.05 Д/с «Победоносцы» (6+).
07.35 Т/с «ТАСС уполномочен заявить...» (0+).
09.00 Новости дня (12+).
09.15 Т/с «ТАСС уполномочен заявить...» (0+).
10.00 Военные новости (12+).
10.05 Т/с «ТАСС уполномочен заявить...» (0+).
12.00 Т/с «Разведчики». «Война после войны» (16+).
13.00 Новости дня (12+).
13.15 Т/с «Разведчики». «Война после войны» (16+).
14.00 Военные новости (12+).
14.05 Т/с «Разведчики». «Война после войны» (16+).
18.00 Новости дня (12+).
18.40 Д/с «Нюрнберг». «Кровавые деньги. Суд над промышленниками» (16+).
19.35 «Легенды кино». Владимир Этуш (6+).
20.20 «Теория заговора» (12+).
20.45 «Военная приёмка. След в истории». «1979. Афганский «Шторм» (6+).
21.35 «Процесс» (12+).
23.00 Новости дня (12+).
23.15 Х/ф «Укрощение огня» (0+).

5

05.00 «Сейчас» (16+).
05.10 Х/ф «Личное оружие» (12+).
06.00 «Сейчас» (16+).
06.10 Х/ф «Личное оружие» (12+).
07.00 Утро на «5» (0+).
09.00 «Сейчас» (16+).
09.25 Т/с «Операция «Голем» (12+).
13.00 «Сейчас» (16+).
13.25 Т/с «Убойная сила» (16+).
18.00 Т/с «След» (16+).
22.00 «Сейчас» (16+).
22.25 Т/с «Акватория» (16+).
00.00 «Сейчас» (16+).
00.30 Х/ф «День радио» (16+).

ЧЕН

05.00 «Территория заблуждений» (16+).
06.00 «Документальный проект» (16+).
07.00 «С бодрым утром!» (16+).
08.30 «Новости» (16+).
09.00 «Документальный проект» (16+).
12.00 «Информационная программа 112» (16+).
12.30 «Новости» (16+).
13.00 «Званый ужин» (16+).
14.00 Х/ф «Огонь из преисподней» (16+).
16.00 «Информационная программа 112» (16+).
16.30 «Новости» (16+).
17.00 «Тайны Чапман» (16+).
18.00 «Самые шокирующие гипотезы» (16+).
19.00 «Информационная программа 112» (16+).
19.30 «Новости» (16+).
20.00 Х/ф «Вторжение» (16+).
21.50 «Смотреть всем!» (16+).
23.00 «Новости» (16+).
23.25 Т/с «Страшные сказки» (18+).
01.40 «Самые шокирующие гипотезы» (16+).

Русский иллюзион

00.25 Х/ф «Голоса большой страны» (6+).
02.05 «Крупным планом» (16+).
02.20 Х/ф «Мамы» (12+).
04.05 Х/ф «Гороскоп на удачу» (12+).
05.35 «Крупным планом» (16+).
05.50 Х/ф «Мамы 3» (12+).
07.30 Х/ф «Золотой телёнок» (0+).
08.15 «Крупным планом» (16+).
08.35 Х/ф «Патруль» (16+).
10.05 Х/ф «Мымра» (12+).
11.25 «Крупным планом» (16+).
11.45 Х/ф «Золотой телёнок» (0+).
12.40 Х/ф «Сумасшедшая помощь» (16+).
14.40 Х/ф «Дорога без конца» (16+).
16.20 Х/ф «Шатун» (16+).
18.10 Х/ф «Контакт 2011» (16+).
19.55 Х/ф «Золотой телёнок» (0+).
20.50 Х/ф «Прогулка» (6+).
22.20 Х/ф «Мужчина в моей голове» (16+).

СТРАНИЦЫ ДЛЯ ТЕХ, КТО ЛЮБИТ НАШ КРАЙ И ХОЧЕТ ЗНАТЬ ЕГО ИСТОРИЮ

Ведущий выпуска Наталья Андреева

Жил-был Сюльд

Далеко не все, кто ушёл из нашего города на войну и не вернулся, погибли или пропали без вести. Многих военные и послевоенные годы увели далеко от родного порога. Таков и наш герой — житель Карбушинской улицы Сергей ЛУНЕВСКИЙ.

ХРАНИТЕЛЬ КРОКЕТА

В документах Сергея писали обычно отчество «Иванович», хотя родитель его величался Ян Казимир — несостоявшийся оперный певец, ставший торговым агентом Трёхгорного пивного завода, умерший от лёгочного гриппа («испанки») незадолго до рождения сына.

Прозвище «Сюльд» он сам себе придумал – чтобы не прозвали по-обидному. Развитый, любознательный мальчонка сдружился с Павлом Николаевичем Каптеревым (особняк Каптеревых стоял совсем рядом, на Вифанской улице). Когда в 1929 году П. Каптерев уезжал в административную высылку, то поручил Сюльду беречь знаменитый каптеревский крокет.

Крокетная площадка до сих пор видна, если идти с Вифанской улицы по Карбушинскому переулку. Хранил Сергей это хозяйство бережно, выдавал ребятам инвентарь на время игры. А ещё частным порядком учился живописи у художника Чумакова, тоже жившего неподалёку.

А жилось трудно. Мать – «лишенка» (как хозяйку квасной палатки у железнодорожного переезда её лишили избирательных прав!), два брата сгинули на «планете Колыма» как «враги народа». Надеяться кроме как себя было не на кого. После окончания школы Сергей поступил на работу художником-оформителем на Трикотажную фабрику, имел частные заказы, мог состояться как художник. Вот только бы отслужить в армии!

ИЮНЬ 1941-го

Перед войной Сергей нёс службу на западной границе, в районе города Станислав (ныне Ивано-Франковск).

Он вспоминал, что в июне 1941 года у них взяли на профилактику орудия, а в соседней части не было соответствующих калибру снарядов. Рассказывал: «До Проскурина (ныне Хмельницкий) бежали без оглядки. Один раз видел, как советская авиация накрыла собственную танковую колонну. При отступлении встретил земляка Коновалова из Птицеграда. «Спрашиваю, куда бежите? — Мы туда-то! А вы куда? – А мы туда-то!» Позднее кое-как собрались с силами. На пять человек одна винтовка, боеприпасов с гулькин нос. Дали бой где-то под Уманью. Немцы подкидывали фляжки, пели «Катюшу» и кричали «Рус, иди на выпивка!» Стреляли мы метко, да редко, а когда закончились боеприпасы решили рассеяться и поодиночке идти к своим».

Интересно, что про бой под Уманью очень подробно в своё время писал поэт Е. Долматовский в книге «Зелёная Брама». Там, в частности, он упоминал многих военных-загорчан. Кто-то погиб, кто-то попал в плен, кто-то – в приймаки к украинским женщинам. Наиболее отчаянные сражались до конца в партизанах. Сергей добрался до Киева, пару недель скрывался у случайной знакомой, а потом вышел на контакты с партизанами.

В октябре 1943 года произошла встреча с М. Наумовым. «Я увидел настоящего армейского генерала! Его бойцы и командиры тоже были одеты в военную форму, все при званиях, при погонах, армейская выправка, дисциплина железная... И всё соединение — на конях верхом или на тачанках. И моя душа заныла, попросился к Наумову».

У М. Наумова С. Луневский пробыл вплоть до расформирования соединения в марте 1944 года, участвовал во многих рейдах командира, о котором ходили легенды.

ИЗ КАПИТАНОВ В ГЕНЕРАЛЫ

В годы войны по оккупированной фашистами Украине ходила молва о советской кавалерийской воинской части, которая своими стремительными рейдами приводила в ужас немецкие гарнизоны многих городов.

Однажды конники в армейской форме внезапно появились под Винницей возле ставки Гитлера. Фашисты думали, что это советский десант. Начался такой переполох, что эхо докатилось до Берлина и Москвы. Фюрер был вынужден отложить приезд в Украину.

Сталин, когда узнал о капитане Наумове, воскликнул: «Не капитан Наумов! Капитан не мог этого сделать. Генерал Наумов! Подготовьте документы...»

В ГОРАХ СЛОВАКИИ

В марте 1944 года отряд Наумова соединился с частями Красной Армии. Самых отчаянных и умелых бойцов отправили на новое задание — поддержать антифашистское восстание в Словакии. В новом отряде оказался и С. Луневский — впоследствии заместитель командира бригады, в которую вошли 889 словаков, 220 французов и 325 советских граждан.

Из наградного листка: «Тов. Луневский С. И. был десантирован на территорию Словакии и назначен на должность пом. нач. штаба отряда. Тов. Луневский в боях с немцами в районе Яскне руководил группой партизан, которая в ходе боя истребила до 15 немцев и обеспечила отход штаба бригады и разведки на другие рубежи обороны. В районе высоты 1646 (Низкие Татры) вывел группу партизан 80 человек из окружения немцев... Достоин правительственной награды ордена «Красной Звезды».

Из наградной узнаём, что С. Луневский уже был награждён орденом Отечественной войны 2-й степени и медалью «Партизан Великой Отечественной войны». Однако этот орден нашёл героя уже много лет спустя, после его смерти, в 1985 году...

Весной 1946 года Сергей появился в Загорске — с двумя чемоданами, в кожаном пальто. Пел партизанские песни, изредка ходил на танцы на фабрику-кухню, где администратором была его сестра Екатерина, и демонстративно скучал. «То ли Загорск не тот, то ли Сюльд стал старым... и «Линду» (танец линди-хоп — **прим. ред.**) никто не танцует...»

А потом как по команде собрал чемоданы и отчеканил холодным голосом, каким говорил в ответственные моменты: «Уезжаю в Киев». На вопрос, зачем же так, процедил: «Старый холостяк, мама, должен рано или поздно стать молодым мужем!»

Уехал к женщине, у которой скрывался две недели после выхода из окружения. И к боевому командиру, получившему назначение в Киев, — к Михаилу Ивановичу Наумову, ординарцем (помощником, связным — **прим. ред.**) которого он был во время обучения на заочном отделении Академии Генштаба, что в 1943—1949 годах находилось в стенах Гефсиманского скита.

Долгие годы Сергей Луневский работал в Киеве в Институте картографии. Умер в середине 1970-х годов. На вопросы о войне отвечал коротко: «Ну была война, ну был пижон Сюльдик. Вам интересно?»

Алекс Рдултовский

Фото с сайта memory-book.com.ua

Завещал «любить свою Родину, защищать её, трудиться во благо её»

Кто такой патриарх Пимен? Как и когда он связал свою судьбу с нашим городом? Правда ли, что в годы войны он рисковал жизнью, чтобы спасти других солдат? Вместе с любопытствующими читателями мы задаём эти вопросы нашему автору, известному сергиевопосадскому краеведу Александру РДУЛТОВСКОМУ.

Патриарх Пимен (Сергей Михайлович Извеков) родился 10 (23) июля 1910 года в селе Кобылино Малоярославского уезда Калужской губернии в семье механика.

Мирянин Сергей Извеков сначала обучался дома, затем закончил в Богородске (ныне Ногинск) городскую среднюю школу. В свободное время юноша посещал богородский Богоявленский храм, читал и пел на клиросе, как иеродиакон помогал в службе. У него были хорошие вокальные данные, и поэтому неудивительно, что он начал осваивать и регентское искусство.

В 1927 году Сергей Извеков принимает монашество в обители Параклит. Позднее он вспоминал: «В одном из самых уединённых скитов Лавры, в пустыни Святого Духа Параклита, состоялось моё пострижение в монашество, и там происходили первые шаги моего монашеского искуса».

До войны служил в московских храмах, нёс монашеское послушание в миру. Довелось быть на войне — связистом. Про него рассказывали: как-то раз, когда бомба разрушила здание, военнослужащий Извеков закрыл своим телом подчинённых и на свою спину принял удар упавших кирпичей.

С конца войны Пимен служит в храме Мурома, затем в Одесской и Ростовской епархиях. В 1949 году он архимандрит и наместник в Псково-Печерском монастыре.

В январе 1954 года Пимен назначен наместником Троице-Сергиевой лавры. Впоследствии, оценивая новое назначение, он сказал: «В Лавре Преподобного судил мне Господь в течение нескольких лет нести высокое и почётное послушание наместника Лавры».

При нём прошли крупные реставрационные работы. Как раз в эти годы Лавре и Московской Духовной Академии передавались многие храмы, жилые и хозяйственные помещения. Восстановление и реставрация требовали большого, кропотливого труда. В Трапезной Сергиевского храма при архимандрите Пимене были построены два новых придела — в честь святителя Иосафа Белгородского и преподобного Серафима Саровского.

Интересна запись в домовой книге, которую вёл комендант одного из жилых корпусов Троице-Сергиевой лавры: «Пимен Извеков. Место работы — Троице-Сергиева лавра. Военнообязанный. Должность — наместник».

Осенью 1957 года Пимен уезжает в Одессу в качестве викарного епископа. Однако уже в декабре того же года он епископ Дмитровский, затем архиепископ и постоянный член Синода, управляющий делами Московской Патриархии, председатель её хозяйственного управления. Затем митрополит Коломенский и Крутицкий. 2 июня 1971 года он избирается в Лавре на Поместном Соборе Патриархом Московским и всея Руси, а став первоиерархом Русской Церкви, он стал и священноархимандритом Лавры.

Жителям города и паломникам особенно запомнился его визит 4 октября 1989 года, когда в Лавре началось празднование 400-летия патриаршества в Русской Православной Церкви.

Скончался патриарх Пимен 3 мая 1990 года и был похоронен в Лавре 6 мая. Всем чадам Русской Православной церкви он завещал «любить свою Родину, защищать её, трудиться во благо её».

Календарь старого города (май-июнь 2017 г.)

◆ **1 мая 1922 г.** (95 лет назад) в честь Дня солидарности трудящихся в драмтеатре города Сергиев был устроен спектакль «Красный шквал»; учащуюся молодёжь на представление пропускали бесплатно. В репертуаре театра имелись также спектакли «Суд над проституткой» и «Суд над духовенством». Судебно-шквалистый уклон театрального репертуара соответствовал развернувшимся в стране революционным переменам.

◆ **3 (15) мая 1817 г.** (200 лет назад) в ответ на замечание Московского гражданского губернатора Е. А. Дурасова о том, что, несмотря на сбор Лаврою денег за торговые места, Красногорская площадь «остаётся на целое лето почти неочищенною», священноначалие Лавры ответило: «по окончании ярмонки случалось, что площадь бывала не очищена, впрочем, не целое лето, но какой-либо месяц». В наше время повод придраться к чистоте Красногорской площади едва ли найдётся.

◆ **13 (25) мая 1877 г.** (140 лет назад) в Сергиевском посаде открылось городское Общество взаимного страхования от огня. Члены Общества, всего 38 человек, избрали правление и постановили, что в их Обществе страховые взносы будут на 30 % меньше, чем в действующих отделениях частных страховых обществ. Председателем правления стал купеческий сын К. И. Кочерыгин; членами правления: свободный художник К. И. Малышев и профессор Московской Духовной Академии П. И. Казанский.

◆ **16 мая 1937 г.** (80 лет назад) Президиум Загорского городского совета рассмотрел вопрос о сносе с территории Пятницкой площади Пятницкой и Введенской церквей. Они якобы мешали планированию города и не имели ценности как находящиеся за стенами Лавры, которая и без того «содержит в своих стенах комплекс построек лучшей архитектуры XV-XVI веков...». Для сноса храмов требовалось разрешение вышестоящих властей. К счастью, разрешение получено не было.

◆ **22 (2) мая 1817 г.** (200 лет назад) в Лавре, под кирпичным полом старинного келейного корпуса близ Успенских ворот, был найден клад «старых серебряных копеек». Клад решено было «хранить в ризнице или в кладовой, вписав его весом и числом в книгу». Копеек оказалось 1070 штук общим весом 70 золотников (295,82 грамм). Предположительно, владелец монет спрятал их под полом своей кельи в 1608-1609 гг., когда Лавра отбивалась от окруживших её многочисленных отрядов Сапеги и Лисовского — сторонников самозваного царя Димитрия, известного как Тушинский вор или Лжедмитрий II. Монеты оказались не востребованы; владелец монет мог погибнуть, защищая обитель, или умереть от цинги, унесшей немало жизней Троицких сидельцев.

◆ **23 (4) мая 1812 г.** (205 лет назад) отставной солдат егерских полков объявил в Лавре, что, придя на её гостиный двор, был встречен сторожем, также отставным егерем, который предложил ему переночевать в сторожке. Утром гость обнаружил пропажу своего увольнительного аттестата, вещей и самого сторожа. Бежавший сторож, как выяснилось, участвовал в прусском походе 1806 г., имел два ранения. Что заставило ветерана на седьмом десятке лет обокрасть такого же ветерана и скрыться, осталось загадкой. Между тем на западных границах России завершалось сосредоточение армии Наполеона. До начала войны оставалось всего три недели. Русские егеря и в этой войне показали чудеса храбрости.

◆ **25 (7) мая 1912 г.** (105 лет назад) в день рождения императрицы Александры Фёдоровны на улице Нижней открылось Мариинское убежище Общества сестёр милосердия Красного Креста. Созданию Убежища способствовало покровительство великой княгини Елизаветы Фёдоровны, вдовы Московского губернатора великого князя Сергея Александровича. Член императорской фамилии великий князь был убит террористом И. Каляевым, имя которого после революции долгое время носила одна из улиц нашего города.

◆ **31 (9) мая 1477 г.** (540 лет назад) безвестный составитель Московского летописного свода записал, что в ночь с пятницы на субботу, в канун Дня всех святых, «мороз велми был, яко и лужам померзнути, и всяк овощ поби огороднои и садове и все обилье».

В десятую неделю после Пасхи...

В этом году 25 июня на Красногорской площади перед древними стенами Троице-Сергиевой лавры могла бы открыться традиционная в прошлом для нашего города ярмарка. Не одно столетие она ежегодно открывалась в десятую неделю после Пасхи. Так называемая «десятая ярмарка» продолжалась от одной до двух недель, собирая множество торговцев, покупателей и просто зевак. К сожалению, память о ярмарке почти стёрлась, её хранят лишь пожелтевшие от времени архивные документы и публикации по истории Посада.

Прежде чем обратиться к документам, вспомним, что время образования Красногорской площади и начала торговли на ней неизвестно. В целом, справедливым кажется мнение, согласно которому сама площадь и торговля на ней появились одновременно с основанием Лавры и распространением славы Преподобного Сергия. «Святая жизнь его, — читаем в одном из документов Лавры, — привлекла к нему людей, искавших от него слова назидания. Потребности душевные не могли быть без удовлетворения и жизненных потребностей телесных. Здесь пред его обителью являлись... с пищею для богомольцев — с хлебом, калачами и прочими потребностями».

Впервые Красногорская площадь упоминается в одном из июньских документов 1746 года. Тогда в большом майском пожаре сгорели сотни домов, кровли на зданиях и храмах самой Лавры. Во избежание пожарной опасности вышел запрет ставить лавки и гостиные дворы на Красногорской площади. Как видим, к 1746 году торговля на площади велась, по воскресеньям устраивались базары, но сведения о ярмарках встречаются позднее. Одно из первых относится к началу июня 1789 года, когда предприимчивый купец, заплатив в казну Лавры 50 рублей, получил право собирать с торговцев в свою пользу плату за места на площади во время «десятой ярмарки».

Накануне ярмарки в Сергиевский посад съезжались торговцы из Москвы, Дмитрова, Переславля, Александрова, Киржача и других городов. Приезжие купцы и местные жители, имевшие что продать, занимали размеченные кольями торговые места шириной от двух до четырёх аршин, платили соответствующие «поземельные деньги» и ставили свои временные парусиновые балаганы, лавки, палатки, рундуки, лари и столики с товарами. Так начиналась Троицкая или «десятая ярмарка» в Сергиевском посаде.

Ярмарка в Посаде отличалась широким выбором разнообразных товаров. Для примера посмотрим, чем торговали

на «десятой ярмарке» в мае 1830 года. Тогда было разобрано более трёхсот сорока торговых мест. В число их входили несколько столиков платочниц и кружевниц, которым разрешили торговать прямо в Святых вратах обители. Место на выходе из ворот, на мосту через ров, отвели под шесть меняльных столиков. За ними расположились менялы, которые могли разменять серебряные монеты и бумажные ассигнации, имевшие разный курс, на медные деньги.

Остальных участников ярмарки постарались распределить в соответствии с их товарами. В результате были образованы большие мучной, рыбный и холщовый ряды. По числу мест им не уступал ряд лавочек с «красным» и «мелочным» товаром. Заметен был также ряд из тридцати двух блинных балаганов и съестной ряд. В последнем, кроме лавок с разнообразной снедью, стояли палатки квасников, сбитенщиков, пряничников и опять блинные балаганы. Здесь же стояли лавка пирожника, стол мясника и лавка с лимонами.

В отдельные ряды на ярмарке 1830 года постарались собрать лавочки с железным и шорным товаром, рядом с ними отвели места для ларей с замками, для стекольного товара и кож. Немало мест на ярмарке заняли платяные и чулочные лавки московских и переславских торговцев. С чулочниками соседствовали две табачные лавки москвичей. Отдельный небольшой ряд образовали лавки сапожников, башмачников, торговцев кушаками; неподалёку разместились меховая лавочка и лавка шляпника. Посуда на ярмарке 1830 года была представлена товаром из Гжели и хрусталём из Киржача.

Ярмарки в Сергиевском посаде традиционно отличались большим предложением игрушечного товара. Вот и в 1830 году был устроен игрушечный ряд из одиннадцати временных лавок посадских торговцев. Самые большие лавки открыли купцы Матвеевский, Ерофеев и Бочкин.

Ежегодные ярмарки в десятую неделю после Пасхи устраивались ещё не один десяток лет. Первая мировая война прервала традицию, а установленная затем Советская власть не стала давнюю традицию возобновлять. Почему бы, спустя столетие не возродить традиционную для Сергиева Посада «десятую ярмарку» на Красногорской площади, чтобы разнообразить жизнь горожан, увеличить приток туристов в город, помочь местным предпринимателям, художникам, артистам?

Константин Филимонов

◆ **4 (16) июня 1892 г.** (125 лет назад) в Троице-Сергиевой лавре с подобающей случаю торжественностью была совершена закладка нового храма Московской Духовной Академии. Храм в честь Покрова пресвятой Богородицы был устроен в здании царских чертогов еще в 1869 — 1870 гг. В новом храме предполагалось устранить недостатки старого: расширить его и сделать пристройку к восточному торцу чертогов для устройства алтаря в соответствии с церковными канонами.

◆ **9 (21) июня 1897 г.** (120 лет назад) в Сергиевском посаде открылась бесплатная глазная лечебница Совета Московского попечительства императрицы Марии Александровны о слепых. Больных принимали три раза в неделю (по понедельникам, средам и пятницам). Только за первый месяц работы лечебницу посетили 193 человека, было проведено 25 операций.

◆ **18 (1) июня 1907 г.** (110 лет назад) священноначалие Троице-Сергиевой лавры в ответ на прошение священника и церковного старосты приходской Никольской церкви села Дерюзино выделило 100 рублей на ремонт сельской церкви, которая пришла в «совершенную ветхость»: штукатурка на фасадах обвалилась, крыша почернела и местами проржавела, входная паперть и ограда развалились. Пособие на ремонт было выделено из-за крайней бедности прихожан, а также в память о том, что некогда Дерюзино было вотчинным владением Лавры.

◆ **21 (3) июня 1852 г.** (160 лет назад) Московский военный генерал-губернатор граф А. А. Закревский представил императору Николаю I доклад «о умножении» постоянных и приписных жителей, а также богомольцев в Сергиевском посаде и о недостаточности местной полиции. Князь предложил «из сего посада сделать город, а город Дмитров сделать заштатным городом», на что император «изъявил своё согласие, если не будет препятствий о помещении в Сергиевском посаде присутственных мест». Проект графа Закревского вылился в бесплодную переписку между ведомствами; в результате Сергиевский посад в царствование Николая I так и остался в статусе посада, то есть поселения с отдельными городскими правами.

◆ **23 (4) июня 1752 г.** (265 лет назад) Учреждённый Собор рассмотрел отчёт о завершении начатых в предыдущем году работ по устройству новых боковых глав над Успенским собором. Они были устроены взамен старых обветшавших глав «в препорцию против состоящей ныне на оной

Успенской церкви средней главы». Рисунок боковых глав выполнил лаврский живописец иеромонах Павел Казанович. На устройство глав пошло 4252 пуда железа.

◆ **26 (7) июня 1747 г.** (270 лет назад) священноначалие Лавры приняло к рассмотрению тяжбу Воскресенского священника Михаила Герасимова и соседа его пешего служки Тихона Козина. Священник обвинил Козина в избиении его малолетнего сына и в брани его самого; Козин заявил, что священников сын с другими озорниками бросал ему в глаза песок и дразнил козой. В конце-концов виновным был признан и наказан штрафом пеший служка Козин.

◆ **30 июня 1922 г.** (95 лет назад) в соответствии с реформой территориального переустройства страны постановлением Наркомата внутренних дел РСФСР Сергиевский район, лишь недавно образованный из девяти волостей Дмитровского и Александровского уездов, был выделен в качестве самостоятельного Сергиевского уезда. В состав нового уезда были включены Хребтовская и Федорцовская волости, ранее входившие в Переславский уезд Владимирской губернии.

Подготовил
Константин Филимонов

Ильинские из Посада

В 2004 году вышла книга «Тайны спецсвязи Сталина». Её автор — Михаил Михайлович Ильинский (1939–2015), журналист-международник, лауреат премии Союза журналистов СССР — двенадцать лет проработал собкором «Известий» в Индокитае, двадцать — во Франции и в Италии, около года — в Афганистане. Его семья берёт начало из наших мест. Интересно, что о факте его рождения знал даже Сталин. Отец новорождённого Михаил Ильич Ильинский 2 октября 1941 года был назначен начальником Отдела правительственной связи Народного комиссариата государственной безопасности СССР. А 13 октября 1941 года Ильинского убили выстрелом из пистолета в его кабинете. Выстрел был признан случайным, расследование не велось, убийца не был наказан. И в книге его сына, в частности, предпринята попытка провести анализ случившегося.

По информации М. М. Ильинского, корни его семьи дворянские. Еще в XVII веке дочь боярина Шереметева вышла замуж за знатного военачальника Иннокентия Ильинского. Каким-то образом их потомки оказались у нас в городе и значились уже мещанами. В 1900 году на Переяславской улице Сергиева Посада в доме за 700 рублей числятся наследники мещанина Ильинского (дом стоял на углу с Валовым переулком). Их отца, Павла Васильевича Ильинского, к тому времени уже не было в живых. Каким именно «бизнесом» он занимался и чем кормил большую семью, установить не удалось. У них с супругой Агафьей Захаровной (1848) родилось шестеро детей: Алексей, Фёдор, Василий, Пётр, Екатерина и Илья.

Совсем недавно на Вознесенской улице неподалёку от вокзала ещё стояло здание старой почты. До революции и десятилетием позже ею руководил Илья Павлович Ильинский (1886–1973). Набравшись опыта в Посаде, он перешёл на Московский почтамт на Мясницкой, долгое время возглавлял его и впоследствии, в 1954 году, за свой труд был удостоен ордена Ленина.

А к моменту вступления в брак Илья Павлович окончил гимназию и владел несколькими иностранными языками. Без согласия обоих родителей, по большой любви, он женился на купеческой дочери Анне Ивановне Бочкиной (дом Бочкиных находился на месте налоговой инспекции). За этот проступок невеста была лишена приданого, а Илья Павлович — родительской поддержки. Чтобы содержать семью, он решил пойти на службу, стать связистом. Это было тогда перспективным делом, и грамотный Илья Павлович, предложив свои услуги, сразу получил должность столоначальника на главном почтамте Сергиева Посада и вполне достойное жалование. Это позволило подумать о собственном жилье. И в 1904 году молодые супруги Ильинские на паях с сестрой Екатериной Ильинской начали строить собственный дом в Карбушинском переулке (№ 3). Здесь родились их дети: Лидия, Михаил и Галина.

Судя по тому, что старшие дочь и сын оканчивали школу ещё в нашем городе, Илья Павлович перешёл работать в Москву, на центральный почтамт, в середине 1920-х годов. Сначала каждый день ездил на службу, а потом перебрался с семьёй в столицу. Лидия Ильинична Ильинская (1909–1982), окончив художественное отделение Плехановского института, рисовала, преподавала в Загорском техникуме игрушки и проживала в нашем городе. Её дети — это Юрий, Ростислав и Татьяна, впоследствии Никитина. Галина Ильинична Ильинская (1918–1985), работник КГБ, была замужем, имела сына Александра и жила в Москве. Мужем её был Анатолий Иванович Подколзин.

Михаил Ильич Ильинский. 1940 г.

Михаил Ильич Ильинский получил аттестат с отличием в школе РККА, в 1928 году поступил в Политехникум связи, а затем с блеском окончил Электротехнический институт инженером связи. Был направлен на Урал читать лекции в Свердловском университете. Вскоре Ильинский становится заместителем директора научно-исследовательской станции Народного комиссариата связи СССР в г. Свердловске. В этом

Семья Павла и Алексея Павловича Ильинских.

городе в лице Зои Ивановны Успенской он нашёл свое счастье. Михаила Ильича заметили «наверху», и в 1934 году он перешёл в Москву на должность руководителя группы лабораторий закрытого завода НКС. С 1936 года М. И. Ильинский — военспец III ранга оперативного отдела Главного управления ГБ НКВД СССР. О дальнейшей судьбе его сказано выше.... Сын Зои Ивановны и Михаила Ильича Михаил Михайлович Ильинский окончил МГИМО и стал журналистом-международником. Кроме упоминавшейся, его перу принадлежат книги о Рихарде Зорге, Сильвио Берлускони, Бенито Муссолини и другие.

Единственная дочь Павла Васильевича Ильинского Екатерина (1880), выстроив вместе с братом Ильёй дом в Карбушинском переулке, в 1908 году стала послушницей Свято-Успенского Александровского монастыря. После его закрытия в 1923 году она вернулась в Сергиев, в 1928 году была лишена избирательных прав.

О Петре Павловиче Ильинском (1879) родные данными не располагают.

Василий Павлович (1875) был женат на Екатерине Тимофеевне Болотновой. У них родились дети Захарий, Василий, Ольга, Дмитрий и Александр. Умер Василий Павлович рано. Его сын Василий Васильевич (1897–1953) в 1926 году начал строительство собственного дома, нынешний адрес которого мог бы быть: Валовая, 23. К этому времени он уже женат на Марии Ивановне Корневой (с ней он познакомился, работая монтёром на Центральном телеграфе в Москве), и у них родились дети Галина, Евгений и Вадим. Сын Игорь появился уже на Валовой в 1932 году. В связи со строительством Каменного посёлка ЗОМЗа, не успев до конца обустроить свой дом, эта семья была вынуждена перенести его на Козью горку. Отметим, что во время войны Василий Павлович Ильинский, сутками не уходя из здания Центрального телеграфа, налаживал связь с фронтами.

Федор Павлович Ильинский (1872–1919) был служащим и женился на Екатерине Васильевне, у них было двое детей. Они имели свой дом на Московской улице. Второй ребёнок, Михаил, родился уже после смерти отца.

Алексей Павлович Ильинский (1867) был прекрасный портным. Так, во время Первой мировой войны он выполнял заказы на пошив военных мундиров и шинелей для солдат. Высокая квалификация позволила ему выстроить в том же Карбушинском переулке двухэтажный дом № 12. У них с женой Екатериной было девять детей: Вера, Анна, Василий, Сергей, Клавдия, Наталья, Анастасия, Михаил и Николай. Умер Алексей Павлович от сыпного тифа в злосчастном 1919 году. Дочь Вера Алексеевна (1890) вышла замуж за Михаила Анатольевича Тюняева, их сын Анатолий (1934). Анна Алексеевна (1893–1977) окончила церковно-приходскую школу, была белошвейкой и в 1914 году помогала отцу. Она вышла замуж за Ивана Арсентьевича Черномордина, впоследствии работавшего главным бухгалтером на Трикотажной фабрике. Валентина Ивановна Черномордина (1923-1982) вступила в брак с Герасимом Терентьевичем Беловым, военным, и одно время преподавала русский язык и литературу в школе № 19; потом они перебрались в Москву. Любовь Ивановна (1920–2009), экономист, вышла замуж за москвича Якова Борисовича Найштута, главного инженера Главмостстроя. Мужем Людмилы Ивановны Черномординой (1925–1996) стал Юрий Алексеевич Матвеев, который геройски участвовал в войне и впоследствии стал директором Загорской меховой фабрики. Наталья Алексеевна Ильинская, по мужу Борисова, имела сына Михаила. Анастасия Алексеевна была инвалидом и умерла во время войны, Клавдия Алексеевна в 1929 году числилась иждивенкой. Фотограф Михаил Алексеевич Ильинский проживал в Ленинграде. Николай Алексеевич (1909 – 1978) работал сцепщиком вагонов на станции Москва-сортировочная. С женой Марией Петровной они жили на первом этаже родительского дома № 12. Их дети — это Тамара, Зинаида и Владимир. Николай Алексеевич участвовал в войне и был ранен в голову. Награждён медалями «За отвагу» и «За боевые заслуги».

В 2004 году список погибших на войне жителей Красюковки, помещённый на памятном знаке Бульварной улицы, пополнился двумя братьями Ильинскими: Василием (1895) и Сергеем (1897) Алексеевичами. Оба ушли добровольцами в самом начале Великой Отечественной войны и считались пропавшими без вести, а потому не героями. При этом братья были настоящими патриотами, учитывая их возраст и то, что у Василия Алексеевича была язва желудка и четверо детей: Сергей (1921), Алексей (1924), Ирина и Людмила. Сергей Алексеевич до войны работал фотографом и был женат на Марии Михайловне, детей у них не было. Василий Алексеевич Ильинский, как и отец, был портным и успел построить для своей семьи небольшой дом на Карбушинской набережной, в котором потом осталась его вдова Ольга Ивановна. Сыновья его тоже попали на фронт и славно воевали.

Сергей Васильевич Ильинский (1921–1995), ст. сержант, был награждён орденами Красной Звезды, Славы III ст., Отечественной войны II ст., медалями «За отвагу» и «За боевые заслуги»; после войны он работал в НИИПХ.

Алексей Васильевич Ильинский (1924–2005) вернулся с орденом Отечественной войны II ст. и потом трудился в НИИХСМ.

Мужем Ирины Васильевны Ильинской (1926–2005) стал Ростислав Милославович Белик (1925–2011), тоже участник войны, работавший впоследствии главным инженером завода № 6; их дети Евгений и Андрей.

Людмиле Васильевне Ильинской (1929) пришлось работать в разных местах, особенно во время войны. Потом она вышла замуж за Николая Фёдоровича Ромашова, наладчика станков на ЗОМЗе, у них родились дети Татьяна и Александр.

Разные судьбы выпали на долю представителей семьи Ильинских. Многие из них стали известными людьми, у других более скромная биография. Но никто из них не посрамил своих предков. И во время Великой Отечественной войны многие представители этой фамилии пожертвовали для Победы не только здоровьем, но и самой жизнью. А она продолжается...

Т. Шпанькова

За помощь и предоставленные материалы выражаю благодарность потомкам: Игорю Васильевичу Ильинскому, Татьяне Николаевне Ромашовой и Татьяне Львовне Никитиной.

Пятница, 9 июня

1

05.00 «Доброе утро» (0+).
09.00 Новости (12+).
09.20 «Контрольная закупка» (12+).
09.50 «Жить здорово!» (12+).
10.55 «Модный приговор» (12+).
12.00 Новости (12+).
12.15 «Наедине со всеми» (16+).
13.20 «Время покажет» (16+).
15.00 Новости (12+).
15.15 «Время покажет» (16+).
16.00 «Мужское/Женское» (16+).
17.00 «Жди меня» (6+).
18.00 Вечерние новости (12+).
18.45 «Человек и закон» (16+).
19.50 «Поле чудес» (16+).
21.00 «Время» (16+).
21.30 «Победитель» (12+).
23.10 «Вечерний Ургант» (16+).
00.00 «Городские пижоны». «Фарго». Новый сезон (18+).
01.00 Х/ф «Валланцаска - ангелы зла» (18+).

РОССИЯ 1

05.00 «Утро России» (0+).
09.00 Вести (12+).
09.15 «Утро России» (0+).
09.55 «О самом главном» (0+).
11.00 Вести (12+).
11.55 Т/с «Отец Матвей» (12+).
14.00 Вести (12+).
14.55 Т/с «Тайны следствия» (16+).
17.00 Вести (12+).
17.40 «Прямой эфир» (16+).
18.50 «60 минут» (12+).
20.00 Вести (12+).
21.00 «Юморина» (16+).
23.20 Х/ф «Это моя собака» (12+).
01.20 Х/ф «Пряники из картошки» (16+).

ТВЦ

06.00 «Настроение» (0+).
08.00 Х/ф «Женская логика» (12+).
10.00 Х/ф «Женская логика 2» (12+).
11.30 События (16+).
11.50 Х/ф «Женская логика 2» (12+).
12.20 Х/ф «Женская логика 3» (12+).
14.30 События (16+).
14.50 Город новостей (0+).
15.15 Х/ф «Женская логика 4» (12+).
17.20 Х/ф «Женская логика 5» (16+).
19.30 «В центре событий» (16+).
20.40 «Право голоса» (16+).
22.00 События (16+).
22.30 «Приют комедиантов» (12+).
00.25 Х/ф «Укрощение строптивого» (12+).
02.30 «Петровка, 38» (16+).
02.50 Т/с «Молодой Морс» (12+).

НТВ

05.00 Т/с «Висяки» (16+).
06.00 «Сегодня» (16+).
06.05 Т/с «Висяки» (16+).
07.00 «Деловое утро НТВ» (12+).
09.00 Т/с «Мухтар. Новый след» (16+).
10.00 «Сегодня» (16+).
10.20 Т/с «Лесник» (16+).
12.00 Суд присяжных (16+).
13.00 «Сегодня» (16+).
13.25 «Чрезвычайное происшествие. Обзор» (16+).
14.00 «Место встречи» (16+).
16.00 «Сегодня» (16+).
16.30 Т/с «Свидетели» (16+).
18.30 «ЧП. Расследование» (16+).
19.00 «Сегодня» (16+).
19.40 Т/с «Морские дьяволы. Смерч. Судьбы» (16+).
21.30 Т/с «Шеф. Игра на повышение» (16+).
23.35 «Слуга всех господ: от свастики до орла» (16+).
00.40 «Мы и наука. Наука и мы» (12+).
01.45 «Место встречи» (16+).

РОССИЯ К

06.30 «Евроньюс» (0+).
10.00 Новости культуры (0+).
10.20 Д/ф «Рем Хохлов. Последняя высота» (0+).
11.00 Х/ф «Молодой Карузо» (0+).
12.35 Д/ф «Не числом, а уменьем» (0+).
13.15 Письма из провинции. Чкаловск (0+).
13.45 Х/ф «Гонки по вертикали» (0+).
15.00 Новости культуры (0+).
15.10 Д/ф «Последнее пристанище тамплиеров» (0+).
16.05 Корифеи российской медицины. В. Филатов (0+).
16.35 Д/ф «Мой дом - моя слабость». «Дом полярников» (0+).
17.15 «Энигма. Франгиз Ализаде» (0+).
17.55 Д/ф «Инкогнито из свиты. Пётр I» (0+).
18.25 Российские звёзды исполнительского искусства. Б. Андрианов (0+).
19.10 Д/ф «Скеллиг-Майкл - пограничный камень мира» (0+).
19.30 Новости культуры (0+).
19.45 «Смехоностальгия» (0+).
20.15 Искатели. «Мистификации супрематического короля» (0+).
21.00 Х/ф «А если это любовь?» (12+).
22.35 Линия жизни. Маквала Касрашвили (0+).
23.30 Новости культуры (0+).
23.45 Худсовет (0+).
23.50 Х/ф «Взломщик» (12+).
01.15 Д/ф «Не числом, а уменьем» (0+).
01.55 Искатели. «Мистификации супрематического короля» (0+).
02.40 Д/ф «Бухта Котора. Фьорд Адриатики» (0+).

ДОМАШНИЙ ВСЕГДА ДЛЯ ЖЕНЩИН

06.30 «Жить вкусно с Джейми Оливером» (16+).
07.30 «6 кадров» (16+).
07.50 «По делам несовершеннолетних» (16+).
09.50 Х/ф «Личные обстоятельства» (16+).
18.00 Т/с «Проводница» (16+).
19.00 Х/ф «Нелюбимый» (16+).
22.40 Т/с «Проводница» (16+).
23.40 «6 кадров» (16+).
00.30 Х/ф «Коснуться неба» (16+).
02.25 Х/ф «Единственная» (16+).

МАТЧ!

06.30 Д/с «Вся правда про...» (12+).
07.00 Новости (0+).
07.05 «Зарядка ГТО» (0+).
07.25 Новости (0+).
07.30 Все на Матч! (0+).
08.55 Новости (0+).
09.00 Д/с «Большая вода» (12+).
10.00 Х/ф «Проект А» (16+).
11.50 Новости (0+).
11.55 Все на Матч! (0+).
12.25 «Сборная Чили в лицах» (12+).
12.55 Х/ф «Garpastum» (16+).
15.05 Новости (0+).
15.10 Все на Матч! (0+).
16.00 «Футбол и свобода» (12+).
16.30 «Десятка!» (16+).
16.50 Новости (0+).
16.55 Формула-1. Гран-при Канады. Свободная практика. Прямая трансляция (0+).
18.30 Все на футбол! (0+).
19.00 Д/с «Жестокий спорт» (16+).
19.30 Новости (0+).
19.35 Все на Матч! (0+).
20.05 «Футбол. Тактические тренды сезона» (12+).
20.25 «Россия футбольная» (12+).
20.55 Все на футбол! (0+).
21.40 Футбол. Чемпионат Мира-2018. Отборочный турнир. Швеция - Франция. Прямая трансляция (0+).
23.40 Все на Матч! (0+).
00.10 Волейбол. Мировая лига. Мужчины. Франция - Россия (0+).
02.10 «На пути к Чемпионату мира» (12+).
02.20 Футбол. Чемпионат Мира-2018. Отборочный турнир. Нидерланды - Люксембург (0+).

СТС

06.00 М/с «Смешарики» (0+).
06.15 М/с «Марин и его друзья. Подводные истории» (0+).
06.30 М/с «Семейка Крудс. Начало» (6+).
06.55 М/с «Лига Watchcar. Битвы чемпионов» (6+).
07.25 М/с «Три кота» (0+).
07.40 М/с «Драконы. Гонки по краю» (6+).
08.30 М/с «Семейка Крудс. Начало» (6+).
09.00 «Уральские пельмени. Любимое» (16+).
09.30 Шоу «Уральских пельменей» (12+).
10.20 Х/ф «Красотки в бегах» (16+).
12.00 Т/с «Мамочки» (16+).
13.00 Т/с «Кухня» (12+).
15.00 Т/с «Восьмидесятые» (16+).
17.00 Т/с «Воронины» (16+).
19.30 Шоу «Уральских пельменей» (16+).
21.00 Х/ф «Девять жизней» (6+).
22.40 Х/ф «Чумовая пятница» (12+).
00.30 Х/ф «Мужчины, женщины и дети» (18+).

ЗВЕЗДА

06.05 Д/с «Победоносцы» (6+).
06.35 Т/с «Улики» (16+).
09.00 Новости дня (12+).
09.15 Т/с «Улики» (16+).
10.00 Военные новости (12+).
10.05 Т/с «Улики» (16+).
12.00 Х/ф «Мимино» (12+).
13.00 Новости дня (12+).
13.15 Х/ф «Мимино» (12+).
14.00 Военные новости (12+).
14.05 Х/ф «Мимино» (12+).
14.15 Х/ф «Конец императора тайги» (0+).
16.15 Х/ф «Без видимых причин» (6+).
18.00 Новости дня (12+).
18.40 Х/ф «Золотая мина» (0+).
21.20 Х/ф «Кольцо из Амстердама» (12+).
23.00 Новости дня (12+).
23.15 Х/ф «Бег от смерти» (16+).
00.55 Х/ф «Четыре таксиста и собака» (0+).

5

05.00 «Сейчас» (16+).
05.10 Х/ф «День радио» (16+).
06.00 «Сейчас» (16+).
06.10 Х/ф «День радио» (16+).
07.00 Утро на «5» (0+).
09.00 «Сейчас» (16+).
09.25 Т/с «Снайперы» (16+).
13.00 «Сейчас» (16+).
13.25 Т/с «Снайперы» (16+).
17.00 Т/с «След» (16+).
22.50 Т/с «Детективы» (16+).

ЧЕ

05.00 «Территория заблуждений» (16+).
06.00 «Документальный проект» (16+).
07.00 «С бодрым утром!» (16+).
08.30 «Новости» (16+).
09.00 «Документальный проект» (16+).
12.00 «Информационная программа 112» (16+).
12.30 «Новости« (16+).
13.00 «Званый ужин» (16+).
14.00 Х/ф «Вторжение» (16+).
15.55 «Информационная программа 112» (16+).
16.30 «Новости» (16+).
17.00 «Тайны Чапман» (16+).
18.00 «Самые шокирующие гипотезы» (16+).
19.00 «Информационная программа 112» (16+).
19.30 «Новости» (16+).
20.00 Д/п «Битва за небо» (16+).
22.00 «Смотреть всем!» (16+).
23.00 Х/ф «Тёмный рыцарь» (16+).
01.45 Х/ф «Почтальон» (16+).

Русский иллюзион

00.25 Х/ф «Гороскоп на удачу» (12+).
02.00 «Крупным планом» (16+).
02.15 Х/ф «Мамы 3» (12+).
03.45 Х/ф «Сумасшедшая помощь» (16+).
05.40 Х/ф «Дорога без конца» (16+).
07.10 «Крупным планом» (16+).
07.30 Х/ф «Золотой телёнок» (0+).
08.20 Х/ф «Шатун» (16+).
10.15 Х/ф «Контакт 2011» (16+).
11.50 «Крупным планом» (16+).
12.10 Х/ф «Золотой телёнок» (0+).
13.05 Х/ф «Патруль» (16+).
14.35 Х/ф «Мымра» (12+).
16.00 «Крупным планом» (16+).
16.20 Х/ф «Прогулка» (6+).
17.55 Х/ф «Мужчина в моей голове» (16+).
19.55 Х/ф «Золотой телёнок» (0+).
20.50 Х/ф «Доктор» (16+).
22.30 Х/ф «Легенда №17» (6+).

Суббота, 10 июня

1

05.30 «Наедине со всеми» (16+).
06.00 Новости (12+).
06.10 «Наедине со всеми» (16+).
06.30 Х/ф «Выстрел» (12+).
08.00 «Играй, гармонь любимая!» (0+).
08.45 «Смешарики. Новые приключения» (0+).
09.00 «Умницы и умники» (12+).
09.45 «Слово пастыря» (0+).
10.00 Новости (12+).
10.15 «Юрий Степанов. «А жизнь оборванной струной...» (12+).
11.20 «Смак» (12+).
12.00 Новости (12+).
12.20 «Идеальный ремонт» (0+).
13.20 «На 10 лет моложе» (16+).
14.10 «Вокруг смеха» (0+).
15.50 «Это касается каждого» (16+).
16.50 «Кто хочет стать миллионером?» (0+).
18.00 Вечерние новости (12+).
18.15 «Точь-в-точь» (16+).
21.00 «Время» (16+).
21.20 «Сегодня вечером» (16+).
23.00 Х/ф «Потерянный рай» (18+).
01.10 Х/ф «Развод» (12+).

РОССИЯ 1

05.15 Х/ф «Другая жизнь Маргариты» (12+).
07.10 «Живые истории» (0+).
08.00 Вести. Местное время (12+).
08.20 Россия. Местное время (12+).
09.20 «Сто к одному» (0+).
10.10 «Пятеро на одного» (0+).
11.00 Вести (12+).
11.40 Т/с «Деньги» (12+).
14.00 Вести (12+).
14.20 Т/с «Деньги» (12+).
20.00 Вести в субботу (12+).
21.00 Х/ф «Любить и верить» (12+).
00.55 Х/ф «Работа над ошибками» (12+).
03.00 Т/с «Марш Турецкого 3» (12+).

ТВЦ

06.10 «Марш-бросок» (12+).
06.45 Х/ф «Ванечка» (16+).
08.55 «Православная энциклопедия» (6+).
09.25 Д/ф «Галина Польских. Под маской счастья» (12+).
10.15 Х/ф «Финист Ясный Сокол» (0+).
11.30 События (16+).
11.45 Х/ф «Суета сует» (0+).
13.30 Х/ф «Как выйти замуж за миллионера 2» (12+).
14.30 События (16+).
14.45 Х/ф «Как выйти замуж за миллионера 2» (12+).
17.20 Х/ф «Жизнь, по слухам, одна» (12+).
21.00 «Постскриптум» (16+).
22.10 «Право знать!» (16+).
23.40 События (16+).
23.55 «Право голоса» (16+).

НТВ

05.00 «Их нравы» (0+).
05.40 «Звёзды сошлись» (16+).
07.25 «Смотр» (0+).
08.00 «Сегодня» (16+).
08.20 «Устами младенца» (0+).
09.00 «Готовим с Алексеем Зиминым» (0+).
09.25 «Умный дом» (0+).
10.00 «Сегодня» (16+).
10.20 Главная дорога (16+).
11.00 «Еда живая и мёртвая» (12+).
12.00 «Квартирный вопрос» (0+).
13.05 «Двойные стандарты. Тут вам не там!» (16+).
14.05 «Красота по-русски» (16+).
15.05 «Своя игра» (0+).
16.00 «Сегодня» (16+).
16.20 «Однажды...» (16+).
17.00 «Секрет на миллион». Игорь Крутой (16+).
19.00 «Центральное телевидение» (16+).
20.00 «Детская Новая волна-2017» (0+).
22.30 «Ты не поверишь!» (16+).
23.00 «Международная пилорама» (16+).
00.00 Х/ф «Удачный обмен» (16+).
01.45 Концерт «Счастье» (12+).

РОССИЯ К

06.30 «Евроньюс» (0+).
10.00 Библейский сюжет (0+).
10.35 Х/ф «А если это любовь?» (12+).
12.10 Д/ф «Юлий Райзман» (0+).
12.50 Д/ф «Инкогнито из свиты. Пётр I» (0+).
13.25 Д/ф «Остров лемуров» (0+).
14.15 Д/ф «Дорогами великих книг». «Джером К. Джером. «Трое в лодке, не считая собаки» (0+).
14.45 Х/ф «Повесть о человеческом сердце» (0+).
17.00 Новости культуры (0+).
17.30 Д/ф «Борис Брунов. Его величество конферансье» (0+).
18.10 «Романтика романса» (0+).
19.10 Х/ф «Верьте мне, люди» (12+).
21.00 «Агора» (0+).
22.00 Х/ф «Кинг Конг» (0+).
00.15 «Страдивари в Рио». Ансамбль В. Мулловой (0+).
01.15 Д/ф «Соколиная школа» (0+).
01.55 Искатели. «Загадка Северной Шамбалы» (0+).
02.40 Д/ф «Пиньяо. Сокровища и боги за высокими стенами» (0+).

ДОМАШНИЙ ВСЕГДА ДЛЯ ЖЕНЩИН

06.30 «Жить вкусно с Джейми Оливером» (16+).
07.30 «6 кадров» (16+).
08.15 Х/ф «Вам и не снилось...» (0+).
10.00 Х/ф «Позвони в мою дверь» (16+).
13.45 Х/ф «Птица счастья» (16+).
18.00 Д/ц «Восточные жёны» (16+).
19.00 Т/с «1001 ночь» (16+).
23.05 Д/ц «Восточные жёны» (16+).
00.00 «6 кадров» (16+).
00.30 Х/ф «Лера» (16+).
02.30 Х/ф «Доживём до понедельника» (0+).

МАТЧ!

06.30 «Звёзды футбола» (12+).
07.00 Все на Матч! (0+).
07.30 «Диалоги о рыбалке» (12+).
09.00 Футбол. Чемпионат Мира-2018. Отборочный турнир. Латвия - Португалия (0+).
11.00 «Звёзды футбола» (12+).
11.30 Футбол. Товарищеский матч. Россия - Чили (0+).
13.30 «Футбол и свобода» (12+).
14.00 Д/с «Несерьёзно о футболе» (12+).
15.00 Новости (0+).
15.05 Все на Матч! (0+).
15.40 «Россия футбольная» (12+).
16.10 «Автоинспекция» (12+).
16.40 Баскетбол. Единая лига ВТБ. Финал. Прямая трансляция (0+).
19.10 Новости (0+).
19.15 Все на Матч! (0+).
19.55 Формула-1. Гран-при Канады. Квалификация. Прямая трансляция (0+).
21.05 Новости (0+).
21.10 «Россия футбольная» (12+).
21.40 Футбол. Чемпионат Мира-2018. Отборочный турнир. Польша - Румыния. Прямая трансляция (0+).
23.40 Все на Матч! (0+).
00.20 «Все на футбол!» Специальный репортаж (12+).
00.40 Футбол. Чемпионат Мира-2018. Отборочный турнир. Шотландия - Англия (0+).
02.40 «Все на футбол!» Специальный репортаж (12+).
03.00 Футбол. Чемпионат Мира-2018. Отборочный турнир. Норвегия - Чехия (0+).

СТС

06.00 М/ф «Шевели ластами!» (0+).
07.25 М/с «Драконы. Гонки по краю» (6+).
07.50 М/с «Три кота» (0+).
08.05 М/с «Да здравствует король Джулиан!» (6+).
09.30 «Просто кухня» (12+).
10.30 «Успеть за 24 часа» (16+).
11.30 Т/с «Отель «Элеон» (16+).
13.30 Х/ф «Сердцеедки» (16+).
16.00 «Уральские пельмени. Любимое» (16+).
16.30 Шоу «Уральских пельменей» (16+).
17.05 Х/ф «Девять жизней» (6+).
18.45 Х/ф «Братья Гримм» (12+).
21.00 Х/ф «Трансформеры» (12+).
23.45 Х/ф «Авиатор» (12+).
03.00 Х/ф «Сердцеедки» (16+).

ЗВЕЗДА

06.00 Х/ф «Сватовство гусара» (0+).
07.25 Х/ф «Усатый нянь» (0+).
09.00 Новости дня (12+).
09.15 «Легенды музыки». Игорь Тальков (6+).
09.40 «Последний день». Виталий Соломин (12+).
10.30 «Не факт!» (6+).
11.00 Д/с «Загадки века с Сергеем Медведевым». «По следам Янтарной комнаты» (12+).
11.50 «Улика из прошлого». Мартин Борман (16+).
12.35 «Специальный репортаж» (12+).
13.00 Новости дня (12+).
13.15 Финал игр КВН среди команд военных образовательных учреждений высшего образования Министерства обороны РФ (0+).
15.05 Х/ф «Золотая мина» (0+).
18.00 Новости дня (12+).
18.10 «Задело!» (12+).
18.25 Х/ф «Гараж» (0+).
20.25 Х/ф «Большая семья» (0+).
22.00 Новости дня (12+).
22.20 Х/ф «Большая семья» (0+).
23.00 Х/ф «Чужая родня» (0+).
00.55 Х/ф «4 таксиста и собака-2» (12+).

5

05.00 Мультфильм (0+).
05.10 Т/с «Сердца трёх» (12+).
09.00 «Сейчас» (16+).
09.15 Т/с «След» (16+).
00.00 «Сейчас» (16+).
00.30 Х/ф «О чём говорят мужчины» (16+).
02.20 Х/ф «О чём ещё говорят мужчины» (16+).

ЧЕ

05.00 «Территория заблуждений» (16+).
06.30 Х/ф «Неверлэнд» (12+).
10.00 «Минтранс» (16+).
10.45 «Ремонт по-честному» (16+).
11.30 «Самая полезная программа» (16+).
12.30 «Военная тайна» (16+).
17.00 «Территория заблуждений» (16+).
19.00 Д/п «Засекреченные списки. 9 причин грядущей войны» (16+).
21.00 «Мы все учились понемногу» (16+).
23.00 «Смех в конце тоннеля» (16+).
01.00 Т/с «СМЕРШ» (16+).

Русский иллюзион

00.40 «Крупным планом» (16+).
01.05 Х/ф «Дорога без конца» (16+).
02.35 «Крупным планом» (16+).
02.55 Х/ф «Патруль» (16+).
04.20 Х/ф «Мымра» (12+).
05.40 «Крупным планом» (16+).
06.05 Х/ф «Прогулка» (6+).
07.40 Х/ф «Мужчина в моей голове» (16+).
09.45 Х/ф «Без права на ошибку» (16+).
11.35 Х/ф «Шатун» (16+).
13.30 Х/ф «Контакт 2011» (16+).
15.10 Х/ф «Доктор» (16+).
16.55 Х/ф «Легенда №17» (6+).
19.10 Х/ф «Гений пустого места» (16+).
19.55 Х/ф «Гений пустого места» (16+).
20.50 Х/ф «Всё о мужчинах» (16+).
22.10 Х/ф «Питер. Лето. Любовь» (12+).
23.40 Х/ф «Что творят мужчины! 2» (18+).

Воскресенье, 11 июня

05.10 Х/ф «Мэри Поппинс, до свидания» (0+).
06.00 Новости (12+).
06.10 Х/ф «Мэри Поппинс, до свидания» (0+).
08.05 «Смешарики. ПИН-код» (0+).
08.25 «Часовой» (12+).
08.55 «Здоровье» (16+).
10.00 Новости (12+).
10.15 «Непутёвые заметки» (12+).
10.35 «Пока все дома» (0+).
11.25 «Фазенда» (0+).
12.00 Новости (12+).
12.10 «Идеальный ремонт» (0+).
13.10 «Теория заговора» (16+).
14.00 «Страна советов. Забытые вожди» (16+).
17.10 «Аффтар жжот» (16+).
18.10 Юбилейный вечер Татьяны Тарасовой (0+).
21.00 «Время» (16+).
21.20 Х/ф «Батальон» (12+).
23.40 «Тайные общества. Наследники тамплиеров» (12+).
00.45 Х/ф «Тони Роум» (16+).

РОССИЯ 1

05.00 Х/ф «Другая жизнь Маргариты» (12+).
07.00 М/с «Маша и медведь» (0+).
07.30 «Сам себе режиссер» (0+).
08.20 «Смехопанорама» (0+).
08.50 «Утренняя почта» (0+).
09.30 «Сто к одному» (0+).
10.20 Вести - Москва. Неделя в городе (12+).
11.00 Вести (12+).
11.30 Т/с «И шарик вернётся» (12+).
14.00 Вести (12+).
14.30 Т/с «И шарик вернётся» (12+).
20.00 Вести (12+).
21.50 Х/ф «Укради меня» (12+).
01.35 Х/ф «Арифметика подлости» (16+).

ТВЦ

06.00 Х/ф «Женская логика 2» (12+).
08.00 «Фактор жизни» (12+).
08.35 Х/ф «В добрый час!» (0+).
10.30 Д/ф «Михаил Булгаков. Роман с тайной» (12+).
11.30 События (16+).
11.45 Х/ф «Собачье сердце» (0+).
14.30 Московская неделя (0+).
15.00 Д/ф «Роман Карцев. Шут гороховый» (12+).
16.20 Х/ф «Укрощение строптивого» (12+).
18.30 Х/ф «Прошлое умеет ждать» (12+).
22.05 «Дикие деньги. Герман Стерлигов» (16+).
22.55 «Дикие деньги. Юрий Айзеншпис» (16+).
23.50 «Петровка, 38» (16+).
00.00 Х/ф «Жизнь, по слухам, одна» (12+).

НТВ

05.00 Х/ф «Тайна «Чёрных дроздов» (12+).
07.00 «Центральное телевидение» (16+).
08.00 «Сегодня» (16+).
08.20 Лотерея «Счастливое утро» (0+).
09.25 «Едим дома» (0+).
10.00 «Сегодня» (16+).
10.20 «Первая передача» (16+).
11.05 «Чудо техники» (12+).
12.00 «Дачный ответ» (0+).
13.05 «Нашпотребнадзор» (16+).
14.10 «Поедем, поедим!» (0+).
15.05 «Своя игра» (0+).
16.00 «Сегодня» (16+).
16.20 «Следствие вели...» (16+).
18.00 «Новые русские сенсации» (16+).
19.00 Итоги недели (16+).
20.10 «Ты не поверишь!» (16+).
21.10 «Звёзды сошлись» (16+).
23.00 «Гоша, не горюй!» Юбилейный концерт Гоши Куценко (12+).
00.30 Х/ф «Упражнения в прекрасном» (16+).
02.20 Х/ф «Тайна «Чёрных дроздов» (12+).

РОССИЯ К

06.30 «Евроньюс» (0+).
10.00 «Обыкновенный концерт с Эдуардом Эфировым» (0+).
10.35 Х/ф «Верьте мне, люди» (12+).
12.20 Д/ф «Кирилл Лавров. Прожить достойно» (0+).
13.00 Россия, любовь моя! «Береговые чукчи» (0+).
13.35 Д/ф «Соколиная школа» (0+).
14.15 Д/ф «Дорогами великих книг». «А. П. Чехов. «Дама с собачкой» (0+).
14.40 Гении и злодеи. Ле Корбюзье (0+).
15.10 XIV Международный фестиваль «Москва встречает друзей» (0+).
16.30 Библиотека приключений (0+).
16.45 Х/ф «Робинзон Крузо» (0+).
18.25 «Пешком...» Москва дворовая (0+).
18.55 Рене Флеминг, Кристоф Эшенбах и Венский филармонический оркестр в концерте «Летним вечером во дворце Шенбрунн» (0+).
20.30 Х/ф «Старшая сестра» (0+).
22.10 Линия жизни (0+).
23.05 Спектакль «Вальпургиева ночь» (18+).
01.05 Д/ф «Остров лемуров» (0+).
01.55 Искатели. «Клад Стеньки Разина» (0+).
02.40 Д/ф «Виллемстад. Маленький Амстердам на Карибах» (0+).

ДОМАШНИЙ ВСЕГДА ДЛЯ ЖЕНЩИН

06.30 «Жить вкусно с Джейми Оливером» (16+).
07.30 «6 кадров» (16+).
08.05 Х/ф «Евдокия» (0+).
10.10 Х/ф «Чёрный цветок» (16+).
13.55 Т/с «1001 ночь» (16+).
18.00 Д/ц «Восточные жёны» (16+).
19.00 Т/с «1001 ночь» (16+).
23.15 «6 кадров» (16+).
00.30 Х/ф «Любимый по найму» (12+).
02.25 Х/ф «Родня» (16+).
04.20 Т/с «Доктор Хаус» (16+).
05.10 «6 кадров» (16+).
05.30 «Жить вкусно с Джейми Оливером» (16+).

МАТЧ!

06.30 Смешанные единоборства. UFC. Деррик Льюис против Марка Ханта. Прямая трансляция (16+).
07.00 Все на Матч! События недели (12+).
07.20 Х/ф «Гол 2: Жизнь как мечта» (12+).
09.25 Футбол. Чемпионат Мира-2018. Отборочный турнир. Германия - Сан-Марино (0+).
11.25 Автоспорт. Mitjet 2L. Кубок России-2017. Прямая трансляция (0+).
12.20 «Футбол. Тактические тренды сезона» (12+).
12.40 «Россия футбольная» (12+).
13.10 Конный спорт. Скачки на приз Президента РФ. Прямая трансляция (0+).
14.30 «Россия футбольная» (12+).
15.00 Новости (0+).
15.05 Все на Матч! (0+).
15.25 Автоспорт. Mitjet 2L. Кубок России-2017. Прямая трансляция (0+).
16.20 Новости (0+).
16.25 Волейбол. Мировая лига. Мужчины. Россия - Италия. Прямая трансляция (0+).
18.25 Новости (0+).
18.30 Все на Матч! (0+).
18.55 Футбол. Чемпионат Мира-2018. Отборочный турнир. Ирландия - Австрия. Прямая трансляция (0+).
20.55 Формула-1. Гран-при Канады. Прямая трансляция (0+).
23.05 Все на Матч! (0+).
23.35 Футбол. Чемпионат Мира-2018. Отборочный турнир. Сербия - Уэльс (0+).
01.30 «Россия футбольная» (12+).

СТС

06.00 М/с «Смешарики» (0+).
07.00 М/с «Да здравствует король Джулиан!» (6+).
07.50 М/с «Три кота» (0+).
08.05 М/с «Да здравствует король Джулиан!» (6+).
09.00 «Уральские пельмени. Любимое» (16+).
09.30 «Мистер и миссис Z» (12+).
10.00 «Уральские пельмени. Любимое» (16+).
10.30 «Взвешенные люди. Третий сезон» (12+).
12.25 М/ф «Турбо» (6+).
14.10 Х/ф «Чумовая пятница» (12+).
16.00 «Уральские пельмени. Любимое» (16+).
16.30 Х/ф «Трансформеры» (12+).
19.10 М/ф «Гадкий я» (6+).
21.00 Х/ф «Трансформеры. Месть падших» (16+).
23.55 Х/ф «Простые сложности» (16+).
01.45 «Взвешенные люди. Третий сезон» (12+).

06.00 Х/ф «Сказка про влюблённого маляра» (0+).
07.35 Х/ф «Свидетельство о бедности» (12+).
09.00 Новости недели с Юрием Подкопаевым (12+).
09.25 «Служу России» (0+).
09.55 «Военная приёмка» (6+).
10.45 «Политический детектив» (12+).
11.05 Х/ф «Прорыв» (12+).
13.00 Новости дня (12+).
13.20 Т/с «Кремень. Освобождение» (16+).
18.00 Новости. Главное (12+).
18.40 Д/с «Легенды советского сыска» (16+).
20.15 Д/с «Незримый бой» (16+).
21.50 Х/ф «Между жизнью и смертью» (16+).
23.35 Х/ф «Мимино» (12+).
01.25 Х/ф «Усатый нянь» (0+).
02.50 Х/ф «Летучая мышь» (0+).

5

08.45 М/ф «Маша и медведь!» (0+).
09.35 «День ангела» (0+).
10.00 «Сейчас» (16+).
10.10 Д/ф «Николай Расторгуев. «Давай за жизнь!» (12+).
11.10 Т/с «Акватория» (16+).
17.35 Т/с «Однолюбы» (16+).

ЧЕ

05.00 Т/с «СМЕРШ» (16+).
05.10 «Мы все учились понемногу» (16+).
07.15 «Смех в конце тоннеля» (16+).
09.20 М/ф «Иван Царевич и Серый Волк» (0+).
11.00 М/ф «Иван Царевич и Серый Волк 2» (0+).
12.20 М/ф «Иван Царевич и Серый Волк 3» (6+).
13.45 М/ф «Три богатыря и Шамаханская царица» (12+).
15.10 М/ф «Три богатыря на дальних берегах» (0+).
16.30 М/ф «Три богатыря: Ход конём» (6+).
18.00 М/ф «Три богатыря и Морской царь» (6+).
19.20 М/ф «Алёша Попович и Тугарин Змей» (12+).
20.50 М/ф «Илья Муромец и Соловей-Разбойник» (0+).
22.20 М/ф «Добрыня Никитич и Змей Горыныч» (0+).
23.40 «Военная тайна» (16+).
04.00 «Самые шокирующие гипотезы» (16+).

Русский иллюзион

01.00 «Крупным планом» (16+).
01.25 Х/ф «Мымра» (12+).
02.45 «Крупным планом» (16+).
03.05 Х/ф «Шатун» (16+).
04.50 Х/ф «Контакт 2011» (16+).
06.30 «Крупным планом» (16+).
06.50 Х/ф «Доктор» (16+).
08.30 Х/ф «Легенда № 17» (6+).
10.45 Х/ф «Без права на ошибку» (16+).
12.40 Х/ф «Прогулка» (6+).
14.10 Х/ф «Мужчина в моей голове» (16+).
16.15 Х/ф «Все о мужчинах» (16+).
17.40 Х/ф «Питер. Лето. Любовь» (12+).
19.05 Х/ф «Закон обратного волшебства» (16+).
19.55 Х/ф «Закон обратного волшебства» (16+).
20.50 Х/ф «Над городом» (16+).
22.10 Х/ф «Коробка» (12+).
23.55 Х/ф «Женщины против мужчин» (18+).

ВЫКУП АВТО
ДОРОГО! ДЕНЬГИ СРАЗУ!
ВСЕХ МАРОК
В ЛЮБОМ СОСТОЯНИИ
ВЫЕЗД И ОЦЕНКА БЕСПЛАТНО
8-926-276-08-26
04033

24 МИР **ТВЦ**

5 июня понедельник
06.00 МИР 24
08.00 ВРЕМЯ ВЧЕРА
08.50 ТЕЛЕГАЗЕТА
09.00 МИР 24
18.00 ДЕНЬ ГОРОДА
18.25 ДЕНЬ ГОРОДА В ИСТОРИИ
18.45 ТЕЛЕГАЗЕТА
18.55 АФИША
19.25 МИР 24
20.00 ДЕНЬ ГОРОДА
20.25 ЧЕЛОВЕК И РЕЛИГИЯ (14+)
21.30 ДЕНЬ ГОРОДА
21.50 ТЕЛЕГАЗЕТА
00.15 МИР 24

6 июня вторник
06.00 МИР 24
08.00 ДЕНЬ ГОРОДА
08.30 ВИДЕОАРХИВ (16+)
08.50 ТЕЛЕГАЗЕТА
09.00 НОВОСТИ
18.00 ДЕНЬ ГОРОДА
18.25 ВИДЕОАРХИВ (16+)
18.45 ТЕЛЕГАЗЕТА
18.55 АФИША
20.00 ДЕНЬ ГОРОДА
20.25 ЛЕСТНИЦА (6+)
20.55 ВИДЕОАРХИВ (16+)
21.25 АФИША
21.30 ДЕНЬ ГОРОДА
21.50 ТЕЛЕГАЗЕТА
22.15 МИР 24

7 июня среда
06.00 МИР 24
08.00 ДЕНЬ ГОРОДА
08.30 ЛЕСТНИЦА
08.50 ТЕЛЕГАЗЕТА
09.00 МИР 24
18.00 ДЕНЬ ГОРОДА
18.25 ДЕНЬ ГОРОДА В ИСТОРИИ
18.45 ТЕЛЕГАЗЕТА
18.55 АФИША
19.45 МИР 24
20.00 ДЕНЬ ГОРОДА
20.25 РЫБОЛОВНЫЙ ДНЕВНИК (14+)
20.55 ВИДЕОАРХИВ (16+)
21.25 АФИША
21.30 ДЕНЬ ГОРОДА
21.50 ТЕЛЕГАЗЕТА
22.15 МИР 24

8 июня четверг
06.00 МИР 24
08.00 ДЕНЬ ГОРОДА
08.30 РЫБОЛОНЫЙ ДНЕВНИК (14+)
08.50 ТЕЛЕГАЗЕТА
09.00 МИР 24
18.00 ДЕНЬ ГОРОДА
18.25 ДЕНЬ ГОРОДА В ИСТОРИИ
18.45 ТЕЛЕГАЗЕТА
18.55 АФИША
20.00 ДЕНЬ ГОРОДА
20.20 ТЕЛЕГАЗЕТА
20.30 ПОЛНЫЙ КОНТАКТ (16+)
21.30 ДЕНЬ ГОРОДА
21.45 ТЕЛЕГАЗЕТА
21.55 АФИША
22.15 МИР 24

9 июня пятница
06.00 МИР 24
08.00 ДЕНЬ ГОРОДА
08.30 ПОЛНЫЙ КОНТАКТ (16+)
08.50 ТЕЛЕГАЗЕТА
09.00 МИР 24
18.00 ДЕНЬ ГОРОДА
18.25 РЫБОЛОВНЫЙ ДНЕВНИК (14+)
18.45 ТЕЛЕГАЗЕТА
18.55 АФИША
20.00 ДЕНЬ ГОРОДА
20.20 ТЕЛЕГАЗЕТА
20.30 СОЛДАТЫ ОТЧИЗНЫ (12+)
21.30 ДЕНЬ ГОРОДА
21.45 ТЕЛЕГАЗЕТА
21.55 АФИША
22.15 МИР 24

10 июня суббота
06.00 МИР 24
08.00 ДЕНЬ ГОРОДА
08.45 АФИША
08.50 ТЕЛЕГАЗЕТА
09.15 МИР 24
18.00 ВИДЕОАРХИВ (16+)
18.45 ТЕЛЕГАЗЕТА
18.55 АФИША
19.15 МИР 24
20.00 БРАВО ДУБРАВА [12+]
21.00 ВРЕМЯ ВЧЕРА
21.45 ТЕЛЕГАЗЕТА
21.55 АФИША
22.15 МИР 24

11 июня воскресенье
06.00 МИР 24
08.00 ВРЕМЯ ВЧЕРА
08.45 АФИША
08.50 ТЕЛЕГАЗЕТА
09.15 МИР 24
18.00 СОЛДАТЫ ОТЧИЗНЫ (12+)
18.45 ТЕЛЕГАЗЕТА
18.55 АФИША
20.00 БРАВО ДУБРАВА (12+)
21.00 ВРЕМЯ ВЧЕРА
21.45 ТЕЛЕГАЗЕТА
21.55 АФИША
21.00 МИР 24

24 ТВР

Программа телеканала ТВР-24 («Радонежье»)
Вещание круглосуточно информационными блоками, которые будут начинаться каждый час. (12+)

Понедельник, вторник, четверг, пятница
Событие (новости дня)
Тема (специальный репортаж)
Комментарии по теме дня
Исторический блок (архив ТВР)
История из жизни (репортаж)

Среда
Событие (новости дня)
Тема (специальный репортаж)
Комментарии по теме дня
Исторический блок (архив ТВР)
История из жизни (репортаж)
19.00 Прямая речь. Программа в прямом эфире

Суббота, воскресенье
Вещание круглосуточно, пятичасовыми блоками.
Начало блоков: 5.00, 10.00, 15.00, 20.00, 1.00.
05.00 Событие, Тема, Лестница, История из жизни.
06.00 Событие, Тема, Элита, История из жизни.
07.00 Событие, Тема, Время надежды, История из жизни.
08.00 Событие, Тема, Интервью, История из жизни.
09.00 Событие, Тема, История, Архив ТВР, Читаем книги, История из жизни.

БИЗНЕС-ЦЕНТР

Извещение о проведении собрания о согласовании местоположения границ земельного участка

Кадастровым инженером Федюкиным Станиславом Александровичем, почтовый адрес: 141300, Московская область, г. Сергиев Посад, ул. Дружбы, д. 9а, кв. 69, e-mail: staselnic@mail.ru, тел. 8(929)929-82-50, квалификационный аттестат №77-11-357, действующим на основании трудового договора с ООО «НТТ-Геодезия», в отношении земельного участка расположенного по адресу: Московская обл., Сергиево-Посадский муниципальный р-н, городское поселение Хотьково, город Хотьково, п.Художников д.4, с кадастровым номером 50:05:0040612:94, выполняются кадастровые работы по уточнению местоположения границ земельного участка.

Заказчиком кадастровых работ является Оганесов Федор Владимирович, проживающий по адресу: Россия, город Москва, ул.Верхняя Масловка, д.3, кв.17 тел. 8(916) 539-31-29.

Собрание заинтересованных лиц по поводу согласования местоположения границ состоится по адресу: Московская обл., Сергиево-Посадский муниципальный р-н, городское поселение Хотьково, город Хотьково, п.Художников д.4, «08» июля 2017 г. в 10:00.

С проектом межевого плана земельного участка можно ознакомиться в течение 30 дней со дня опубликования настоящего извещения по адресу: Московская область, Сергиево-Посадский р-н, дер. Жучки, д.72, офис ООО «НТТ-Геодезия», режим работы: пн.-пт. 09.00-18.00., тел.8 (495)988-27-87

Возражения по проекту межевого плана и требования о проведении согласования местоположения границ земельного участка на местности принимаются в течение 30 дней со дня опубликования настоящего извещения по адресу: Московская область, Сергиево-Посадский р-н, дер. Жучки, д.72, офис ООО «НТТ-Геодезия», режим работы: пн.-пт. 09.00-18.00., тел.8 (495)988-27-87

Смежные земельные участки, с правообладателями которых требуется согласовать местоположения границ, находятся в кадастровом квартале 50:05:0040612 и имеют адресные ориентиры: Московская обл., Сергиево-Посадский муниципальный р-н, городское поселение Хотьково, город Хотьково, п.Художников

При проведении согласования местоположения границ заинтересованным лицам или их представителям при себе необходимо иметь документ, удостоверяющий личность, документы, подтверждающие полномочия представителей заинтересованных лиц, а также документы, подтверждающие права заинтересованных лиц на земельный участок. *05052*

Извещение о проведении собрания о согласовании местоположения границ земельного участка

Кадастровым инженером Федюкиным Станиславом Александровичем, почтовый адрес: 141300, Московская область, г. Сергиев Посад, ул. Дружбы, д. 9а, кв. 69, e-mail: staselnic@mail.ru, тел. 8(929)929-82-50, квалификационный аттестат №77-11-357, действующим на основании трудового договора с ООО «НТТ-Геодезия», в отношении земельного участка расположенного по адресу: Московская обл., Сергиево-Посадский муниципальный р-н, городское поселение Хотьково, город Хотьково, п.Художников д.4, с кадастровым номером 50:05:0040612:95, выполняются кадастровые работы по уточнению местоположения границ земельного участка.

Заказчиком кадастровых работ является Оганесов Дмитрий Владимирович, проживающий по адресу: Россия, город Москва, Дмитровское шоссе, д.101, кв.24 тел. 8(916) 539-31-29.

Собрание заинтересованных лиц по поводу согласования местоположения границ состоится по адресу: Московская обл., Сергиево-Посадский муниципальный р-н, городское поселение Хотьково, город Хотьково, п.Художников д.4, «08» июля 2017 г. в 10:00.

С проектом межевого плана земельного участка можно ознакомиться в течение 30 дней со дня опубликования настоящего извещения по адресу: Московская область, Сергиево-Посадский р-н, дер. Жучки, д.72, офис ООО «НТТ-Геодезия», режим работы: пн.-пт. 09.00-18.00., тел.8 (495)988-27-87

Возражения по проекту межевого плана и требования о проведении согласования местоположения границ земельного участка на местности принимаются в течение 30 дней со дня опубликования настоящего извещения по адресу: Московская область, Сергиево-Посадский р-н, дер. Жучки, д.72, офис ООО «НТТ-Геодезия», режим работы: пн.-пт. 09.00-18.00., тел.8 (495)988-27-87

Смежные земельные участки, с правообладателями которых требуется согласовать местоположения границ, находятся в кадастровом квартале 50:05:0040612 и имеют адресные ориентиры: Московская обл., Сергиево-Посадский муниципальный р-н, городское поселение Хотьково, город Хотьково, п.Художников

При проведении согласования местоположения границ заинтересованным лицам или их представителям при себе необходимо иметь документ, удостоверяющий личность, документы, подтверждающие полномочия представителей заинтересованных лиц, а также документы, подтверждающие права заинтересованных лиц на земельный участок. *05052*

На осмотр становись!

Болезни лучше предотвратить, чем лечить — известная всеми истина. Именно по этой причине в детских поликлиниках регулярно проводится детская диспансеризация.

Кому нужна диспансеризация

Диспансеризация — это плановое обследование здоровья и развития ребёнка. Проходят её все дети до 17 лет. В зависимости от возраста педиатр даёт направление на осмотр к узким специалистам. Начинается она когда малышу исполняется месяц. В этом возрасте ребёнок пройдёт первое серьёзное обследование: сдача анализов, несколько видов УЗИ, осмотр невролога, офтальмолога и хирурга, а также аудиологический скрининг. До года родители вместе с младенцем обязаны раз в месяц посещать педиатра.

В год малыша ждёт большое обследование — помимо основных специалистов, ребёнок первый раз посетит кабинет стоматолога и психиатра. До двух лет предусматривается осмотр педиатра каждые три месяца. Затем, до трёхлетнего возраста родителям можно вздохнуть, после чего карапуз будет обследован масштабно: к уже привычным врачам добавятся уролог для мальчиков и гинеколог для девочек. В этом возрасте сдают только анализы, а УЗИ, если показаний нет, делать не будут. Далее крупные осмотры будут перед школой в 7 лет, затем в 10, 14, 15, 16 и 17 лет.

Как и где проходит диспансеризация

Дети до 7 лет проходят диспансеризацию в поликлинике, к которой прикреплены. Татьяна Исаева, заведующая отделением оказания медпомощи детям в образовательных учреждениях в детской городской поликлинике, рассказывает, что к дошкольникам семи лет узкие специалисты по вторникам и четвергам выезжают вместе с аппаратами УЗИ прямо в детские сады. По средам в поликлинике проходят осмотры школьников. Все дети приходят к 8 утра, сдают анализы и отправляются по кабинетам к узким специалистам. Диспансеризация ребёнка считается завершённой, если не выявлено патологии и не назначены дополнительные обследования. По словам Татьяны Исаевой, обследование проводят всем школьникам независимо от гражданства и наличия медицинского полиса.

Евгения Кинтушева
Фото Сергея Семенькова

ПОЛЕЗНО ЗНАТЬ

Завтрак для чемпионов

Завтрак — самый важный приём пищи. Эту мантру здорового питания мы слышим с детства. К ней примешиваются и другие, например, что за завтраком нужно набраться сил на весь день или знаменитая поговорка про делёжку питания с друзьями и неприятелями. А как насчёт идеи, что первый раз за день съесть можно всё что угодно? Мы узнали у лучших тренеров нашего района, какой утренний рацион они советуют своим подопечным.

Виталий Стуков — заслуженный тренер по тяжёлой атлетике, чьи воспитанники не раз становились на пьедестал почёта различного уровня. Не так давно его тренерская карьера пополнилась «хэт-триком» — сразу три его подопечных выполнили норматив мастера спорта:

«На самом деле завтрак зависит от количества нагрузок, которые планируются на день, и от вида спорта, которым занимается человек. Но если в общем, то это, конечно, быстроусвояемая пища — любые каши, изюм, финики. Если тренировка, предположим, через два часа, то можно даже жирные сливки, а вот запивать какими-нибудь соками нельзя».

Владимир Мендель — тренер-преподаватель по спортивному ориентированию, в воспитанниках которого несколько мастеров спорта, в том числе и Татьяна Мендель, чемпионка России и двухкратный победитель первенства Европы 2004 года:

«Перед соревнованиями это всегда геркулесовая каша на молоке и какие-нибудь добавки: курага, изюм или бананы. Ещё обязательно бутерброд с маслом и сыром, но немного и аккуратно, а ещё какая-нибудь калорийная кондитерка — печенье, конфеты, но тоже немного. В обычные дни чередование творога и яиц, ну и, опять-таки, каши, можно любые».

Александр Семёнов — заслуженный тренер по самбо, в числе воспитанников которого, например, Самвел Бадалян, ставший чемпионом мира по боевому самбо в этом году:

«На самом деле любая здоровая пища. Каши, можно и на молоке, для желудка всегда полезны. А вот чего нельзя… Здоровому телу, в общем-то, всё можно».

Евгений Майоров — тренер по плаванию бассейна «Чайка» с 27-летним стажем. Его юные подопечные Анастасия Сафонова и Микаэль Аветисян регулярно попадают в хронику спортивных достижений, занимая призовые места на областных и всероссийских турнирах, а другая воспитанница, Елизавета Рындыч, не так давно перешла в столичную школу олимпийского резерва:

«Ещё мой тренер в годы СССР советовал такой рецепт: мёд, грецкие орехи и мелкопорезанная курага. Такую смесь даже перед тренировкой съесть полезно — в одной ложке энергии хватает надолго. Спортсменам ещё можно, конечно, посоветовать овсяную кашу с утра, но для обычных людей, особенно склонных к полноте, с этим нужно быть аккуратнее. Ещё в обед или перед длительными дистанциями, например велосипедными или марафонными, можно кусочек сала — оно не полнит, в отличие от большого количества углеводов перед сном».

Вадим Пилипенко — главный тренер флорбольной команды «Флора», которая в этот понедельник вернулась с «бронзой» с международного турнира в Хельсинки:

«Я считаю, что лучший завтрак — яйцо, причём в любом виде. Апельсиновый сок, только именно сок, а не вода с сахаром из коробки, мы всё-таки говорим об идеальном завтраке. Он бодрит лучше всякого кофе. Ну и неплохо бы какую-нибудь злаково-ореховую смесь».

Записал
Иннокентий Майоров
Фото
Ивана Баруздина,
Светланы Володиной,
Сергея Семенькова

Этично или не этично?

На прошлой неделе, 23 мая, в редакцию поступил звонок с жалобой. Анна Миридонова была возмущена поведением фельдшера неотложной помощи. Ехали долго, к тому же, фельдшер попросила спуститься и встретить её, потому что в подъезде не было света. С давлением 200/100 пенсионерке пришлось шагать по лестнице.

«Я гипертоник, мне 79 лет. 21 мая у меня поднялось высокое давление. Долго терпела, старалась сбить сама, но не получилось, и в 21.35 я вызвала скорую помощь. Фельдшер приехала в 23.00. У нас в подъезде не было света. Дверь в квартиру была приоткрыта, и я услышала, что она с кем-то разговаривает. Потом она или диспетчер позвонила мне на телефон с просьбой спуститься и встретить фельдшера, потому что она боится, что её убьют наркоманы. Я пыталась успокоить девушку, дом у нас двухэтажный, к тому же, у неё в руках был фонарик. В итоге я спустилась, и мы поднялась в квартиру, мне стало ещё хуже. По её словам, водитель не имел права выходить из машины. Фельдшер сделала укол, посидела со мной, пока мне не стало лучше, и уехала. Высокое давление может повлечь за собой инфаркт или инсульт. Хочется, чтобы такое поведение медработников больше не повторялось».

Как мы выяснили, на скорой помощи вызов Анны Миридоновой был передан в неотложную помощь — специальное подразделение при поликлиниках. В постановлении Правительства РФ от 19 декабря 2015 г. N 1382 «О Программе государственных гарантий бесплатного оказания гражданам медицинской помощи на 2016 год» указано, что неотложная медицинская помощь оказывается при внезапных острых заболеваниях, состояниях обострения хронических заболеваний без явных признаков угрозы жизни пациента. Экстренная (скорая помощь) выезжает в случаях, когда есть угроза для жизни. Вызов Анны Ивановны был расценен как обострение хронического заболевания и передан в неотложную помощь. В том же постановлении сказано, что срок оказания неотложной помощи не должен превышать двух часов с момента обращения пациента в медицинскую организацию. По этим меркам помощь приехала вовремя — через 1,5 часа.

С вопросом, правомерно ли поступила фельдшер, попросив женщину с гипертоническим кризом встретить её, мы обратились к Олегу Дмитриеву, заместителю главного врача Сергиево-Посадской Районной больницы по медицинской части. «Ничего вопиющего я не вижу. За последний год в стенах нашего медицинского учреждения совершено четыре нападения на медицинских сотрудников, один раз это закончилось телесными повреждениями. Надев халат, врач не перестаёт быть человеком, он может болеть, ему может быть страшно. Права пациентов защищены, а врачи не защищены никак. Когда фельдшер подъехала, из подъезда вышла пьяная компания мужчин, в самом подъезде было темно. Девушка позвонила в диспетчерскую и попросила, чтобы родственники вышли и проводили, потому что она побоялась идти в тёмный подъезд. Диспетчерская перезвонила по этому адресу, женщина сказала, что она одинокая и встретить фельдшера некому. Тогда фельдшер стала подниматься на этаж, и они с пациенткой встретились, хотя её никто не заставлял спускаться, это была её инициатива. Мне трудно что-то сказать в отношении водителя, в его функциональные обязанности это не входит», — прокомментировал ситуацию Олег Викторович.

Интерпретация конфликта у каждой стороны своя. Заметим, однако, что в приказе Министерства Здравоохранения от 20 июня 2013 года № 388 н. «Об утверждении Порядка оказания скорой, в том числе скорой специализированной, медицинской помощи» сказано, что водитель скорой медицинской помощи обязан подчиняться врачу или фельдшеру выездной бригады. По логике, этот закон распространяется и на водителя машины неотложной помощи. Также существует Федеральный закон «Об основах охраны здоровья граждан в Российской Федерации». В шестой статье закона прописано, что «медицинская помощь должна быть оказана пациенту с учётом рационального использования его времени, с соблюдением этических и моральных норм, а также уважительного и гуманного отношения со стороны медицинских работников и иных работников медицинской организации».

Евгения Кинтушева

Посадский ориентир в мировом спорте

24 мая весь мир во второй раз отпраздновал День ориентировщика. Всего в этом году участие в праздничных турнирах приняли более двухсот тысяч человек на более чем двух тысячах площадок в шестидесяти восьми странах. От Австралии до Сингапура спортсмены и любители вышли на торжественные старты, заполняя онлайн-карту.

В России в акции WOD (World Orienteering Day) поучаствовало более 13 тысяч человек, в их числе и 600 сергиевопосадцев, пришедших на соревнования в праздничный день.

Турнир прошёл у школы № 16. Участие принимали школьники со всего района. Вечером спортивный праздник переместился в парк «Скитские пруды». Сложность маршрутов как на утренних, так и на «парковых» стартах была небольшой: основная задача — привлечь в спорт новых людей и познакомить их с азами.

У нас мероприятие регулярно собирает множество людей, что неудивительно: Сергиев Посад имеет долгую историю спортивного ориентирования. «Первая секция была организована Николаями Дурновым и Калминым ещё в семидесятые годы. У нас в городе первые соревнования прошли в 1968 году в районе деревни Дерюзино. Именно тогда сергиевопосадцы влились в спортивное ориентирование, а в 2017-м мы уже отметим пятидесятилетие. Кстати, символично, что в следующем году, как раз под наш юбилей, в этом же месте пройдут чемпионат и первенство центрального федерального округа. Мы даже не подгадывали, всё решилось буквально месяц назад», — рассказал нам Владимир Мендель, тренер наших ориентировщиков.

Фото Ивана Баруздина

На данный момент посадские спортсмены — одни из самых успешных в регионе: наши атлеты регулярно завоёвывают призовые места и чемпионские титулы на областных и всероссийских соревнованиях. Например, буквально пару недель назад посадские спортсмены из 16 школы стали лучшими среди 200 других участников в финальном этапе комплексной спартакиады среди спортивных клубов общеобразовательных организаций Московской области, заняв первое командное место. А в личном зачёте на прошедших 17 мая в Семхозе соревнованиях «серебром» отличились Алёна Фомина и Дмитрий Дубов.

Наградили за броски и подсечки

Сергиевопосадский дзюдоист Леонид Кудрявцев получил премию губернатора Московской области за высокий спортивный результат.

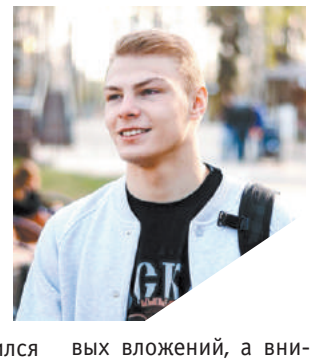

Шестнадцатилетний спортсмен занимается в клубе «Каскад» под началом тренера Юрия Крищука уже 11 лет, за это время он получил звание кандидата в мастера спорта и не раз становился призёром и чемпионом на всероссийских и даже международных соревнованиях.

Интересно, что Леонид вместе со своим отцом Андреем стали одними из первых, кто принял участие в программе «Семья и дзюдо», за которую «Каскад» не так давно отметили на европейском уровне. Как поделился тренер молодого спортсмена, именно участие родителей позволило дзюдоисту показать высокие результаты. «Детям сейчас категорически не хватает не финансовых вложений, а внимания. На примере Леонида видно, каких результатов можно достичь, если отец или мама участвуют в жизни своего ребёнка», — добавил Юрий Александрович.

Экстремальный «Цех» возобновит работу

Посадские экстремалы откроют новый сезон 3 июня в 14 часов в парке «Скитские пруды».

Как сообщают организаторы, скейт-парк «Цех» начнёт свою летнюю работу с соревнований, в которых примут участие около ста спортсменов из Дмитрова, Нижнего Новгорода, Москвы, а также из Коврова (Владимирская область). Откуда, кстати, наш скейтбордист Максим Орлов не так давно привёз первое место с соревнований, проходивших в рамках межрегионального экономического форума.

Турнир пройдёт в четырёх дисциплинах: скейтборд, BMX, кик-скутер и агрессивные ролики (роллерблейд). Судить состязания будет по традиции заслуженный столичный экстремал Павел Сорокин.

Летний сезон для посадских любителей «рампового» спорта продлится вплоть до сентября, хотя, если будет позволять погода, площадка продолжит работу и в первые месяцы осени.

БЕГУЩАЯ СТРОКА

Тайский бокс

Наши спортсмены вновь вернулись с триумфом с областных соревнований. На этот раз бойцы клуба «Воин» заняли первое общекомандное место на прошедшем 28 мая в Щёлкове открытом Кубке клуба «Медведь». Участие в боях принимали областные спортсмены от 6 до 17 лет. Помимо первого командного места, отличились сергиевопосадцы и лично: Семён Шалов получил специальный приз за лучшую технику.

Баскетбол

Ещё одно «серебро» высшей лиги за нашими баскетболистами. Сергиевопосадские атлеты заняли второе командное место на областном первенстве в юношеской высшей лиге. Стоит, правда, заметить, что на турнире выступали четыре наших коллектива в разных возрастах, которые по отдельности не смогли оказаться в лидерах, но суммарно принесли клубу командное «серебро». Напомним, до этого посадский «Луч» в чемпионате Московской области среди команд высшей лиги также стал вторым.

Футбол

Посадские футболисты проиграли второй матч подряд в рамках первенства России по футболу среди команд III дивизиона группы А. На этот раз команда уступила соперникам из Лобни со счётом 1:2.

Хоккей

27 мая победой «Метеора» из Пересвета завершился традиционный турнир памяти заслуженного тренера района Якова Сабирова среди ребят 2008-2009 годов рождения. Второе место занял посадский «Луч», уступивший сопернику со счётом 3:4, а замкнула тройку калязинская «Волна».

Волейбол

Ветеранский турнир по волейболу «Встреча друзей» 27 мая на «Луче» закончился победой команды «Суперстар». Коллективы из Сергиева Посада и Хотькова, участниками которых были спортсмены старше 50 лет, играли по три сета в формате «каждый с каждым».

Фото https://vk.com/voinclub, https://vk.com/posadarena

Материалы подготовил Иннокентий Майоров

Поделились словом

Сергиевопосадские «поэты на табуретке» в честь Дня библиотекаря провели очередную акцию в нестандартном месте: на этот раз стихи Евтушенко и Маяковского читались и слушались в торговых залах «Капитолия».

Суть идеи проста — в любом городе, в любом месте, как правило, людном, участники взбираются на табурет и громко читают стихи. Свои и чужие, просто так и для всех.

«Первые чтения мы провели чуть больше года назад у Дворца культуры имени Гагарина, — описывает прогресс акции её создатель Павел Алиев. — За это время мы побывали во всех районах Сергиева Посада, в Москве, даже по Подмосковью немного поездили. К нам «в гости» стали приезжать и столичные поэты».

Самое важное, по его мнению, то, что люди начали реагировать активнее — выходят читать всё больше участников.

Исполняли за прошедший год разное: в основном, конечно, любовную лирику, но вместе с тем большой процент жителей с табуретки предпочитает декларировать детские произведения. Для многих восхождение на такую «сцену» — словно возвращение в детство.

Во время чтений посетители торгового центра останавливаются, не отпуская набитые пакеты из «Ленты». Несколько человек посмелее всё же выходят прочесть стихи. Кто-то сразу после выступления отправляется на шопинг, а кто-то уходит с бесплатным приобретением: в честь праздника библиотека имени Розанова предоставила несколько томов, которые мог забрать любой желающий.

Сергиевопосадцы показали себя книголюбами: столик с разложенными книгами в какой-то момент привлекал людей даже больше, чем живая поэзия, а к концу акции «бездомным» не осталось ни одно произведение.

Иннокентий Майоров
Фото Анастасии Покатун

P. S.

26 мая в Москве сотрудники полиции задержали девятилетнего Оскара, который декламировал знаменитый монолог Гамлета на Арбате. Сотрудники полиции посчитали, что ребёнок занимается попрошайничеством, что отец ребёнка отрицает. Кадры задержания всколыхнули всю страну, после чего у столичного ОВД начались одиночные пикеты людей, читающих отрывки английского классика. Как сообщают различные информагентства, сейчас сотрудники принесли извинения мальчику, но вот в отношении его отца составлен протокол за неисполнение обязанностей по содержанию и воспитанию несовершеннолетнего. Как рассказали нам посадские уличные поэты, дальше вопросов их контакт с сотрудниками правопорядка никогда не доходил.

То, для чего нужны побратимы

Современное искусство нашего города в эти дни выставляется в одном из лучших залов Фульды — музее «Фондерау», который располагается в красивейшем историческом здании.

Выставку открыл обербургомистр Хайко Вингенфельд, играли музыканты, а на следующий день сергиевопосадские сёстры-художницы Наталья и Светлана Палион отправились с мольбертами на улицы средневекового города. Последнее произвело фурор — как оказалось, в современной Фульде сегодня почти не увидишь художника, вживую работающего под открытым небом.

Это не просто выставка, а без преувеличения историческое событие — впервые за долгое время (а, скорее всего, впервые вообще) культурный обмен между двумя городами совершился сам, силами жителей, без инициативы и подсказок сверху.

Таким образом институт побратимства продемонстрировал то, ради чего создавался: люди из двух городов, разделённые тысячами километров и разницей культур, начали сами общаться, дружить и работать вместе. Автором идеи стала сергиевопосадская частная галерея «Арт-База».

Владимир Крючев

МУЗЕЙНЫЙ ЭКСПОНАТ

Тайна матрёшки, или Семь Богов счастья

На выставке «Музей русской матрёшки» в музейно-выставочном комплексе «Конный двор» посетители знакомятся с историей самой знаменитой русской игрушки. Особое место среди экспонатов занимает традиционная японская фигурка Ситифукудзин работы мастера Огасавара Ёсио, которая была подарена им в собрание Сергиево-Посадского государственного историко-художественного музея-заповедника в 2010 году.

Ситифукудзин помогает нам приоткрыть завесу тайны происхождения матрёшки. Существует предположение, что свою родословную русская игрушка ведёт от японской токарной деревянной разъёмной семиместной фигурки Ситифукудзин, означающей «Семь Богов счастья». Составляющие фигурку изображения семи богов имеют отчасти индийское, отчасти китайское и собственно японское происхождение, но в таком сочетании они встречаются только в японском пантеоне.

Первая из семи фигурок Фукурокудзю — бог счастья, процветания и долголетия, ассоциируется с даосским монахом или даосским божеством, а также иногда считается аналогом божества Дзюродзин — «Долголетний старец», он же Лаоцзы, воплощение Южной Звезды.

За ним следуют фигурки Бэндзайтэн — богиня удачи и любви к знаниям, Дайтокутэн — божество финансового успеха и пищи, Хотэй — счастья и добродетели, Бисямонтэн — сокровищ и счастья, Эбису — торговли и сельского хозяйства, приносящие прибыль и урожай, и последняя — Маленькая принцесса, о происхождении которой свидетельств не сохранилось. Современные японцы продолжают верить, что Ситифукудзин приносит счастье и приплывает к людям на Корабле сокровищ.

Светлана Горожанина, зав. отделом «Русское народное и декоративно-прикладное искусство XVIII-XXI веков».

«Король танцев» в Лозе

24 мая в Доме культуры посёлка Лоза состоялся ежегодный, долгожданный праздник танца.

В этом году его посвятили Дню славянской письменности и культуры. Участие в нём приняли детские коллективы Дома культуры пос. Лоза, посёлка Заречный и гости — хореографический коллектив «Соцветие» Дома офицеров посёлка Ферма.

Этот праздник — своеобразный отчёт хореографических коллективов за прошедший сезон. Были представлены разные жанры: «король» всех танцев — великолепный «Вальс цветов» в исполнении младшей группы под руководством Елены Хребтовой, хоровод «Моя Россия» в исполнении группы Анжелы Шуваловой, зажигательная кадриль, весёлые танцевальные картинки «Буратино» группы эстетического развития ДК пос. Лоза, а также «Матрёшечки» и «Пчёлки» в исполнении группы Светланы Балакиной из Дома офицеров.

Аплодисментами встречали хореографическую группу «Соцветие» с танцем «Катюша». В военных костюмах, весело и задорно исполнили девчонки свой танец.

Порадовал зрителей коллектив брейк-данса, который недавно создан в ДК. Полные юмора и огня танцевальные композиции «Эх, мамочка!» и «Канкан» в исполнении коллектива ДК пос. Заречный под руководством Маргариты Масляковой взорвали зал.

Ирина Дубовская, художественный руководитель ДК пос. Лоза

Трижды семеро по лавкам

КУДА ИМ СТОЛЬКО? ЭТО ПЕРВЫЙ ВОПРОС, КОТОРЫЙ ЗВУЧИТ ОТ ЛЮДЕЙ, КОТОРЫЕ УЗНАЮТ, ЧТО В СЕМЬЕ ХОХЛОВЫХ 21 РЕБЁНОК. ВО ВРЕМЕНА, КОГДА МНОГОДЕТНОЙ СЧИТАЕТСЯ СЕМЬЯ С ТРЕМЯ ДЕТЬМИ, ТА, В КОТОРОЙ ИХ 21, КАЖЕТСЯ СТРАННОЙ И НЕПОНЯТНОЙ. О ДЕТЯХ И О СЕБЕ МНОГОДЕТНАЯ МАМА ЕВГЕНИЯ ХОХЛОВА РАССКАЗАЛА НАШЕЙ ГАЗЕТЕ.

«Репортёры идут!» — закричал мальчик и побежал в дом. Во дворе на асфальте рисунки и надпись — «День защиты детей». Вечером ребята ждут гостей — волонтёров, а пока провожают нас в дом, где виляя хвостом, гостей встречает чёрный шарпей. Затем выходит Евгения и приглашает пройти в просторный зал, собака следует за нами. Облизав мне лицо, пёс уютно укладывается на полу, слушая одним ухом, о чём говорит хозяйка.

— Кровных детей у меня шесть — одна девочка, а остальные мальчишки. Идея взять приёмного ребёнка жила во мне с детства, она мной выношена. В школе училась с детдомовскими детьми, дружила с ними, общалась и после окончания школы. В молодости устраивала свою жизнь, дети были маленькими, и моя идея отложилась на долгие годы. Когда старшие выросли, решила, что пришло время и мне нужно взять девочку из детского дома. Муж меня поддержал. Когда появилась Галя, моему младшему сыну Гордею был год. Для нашей семьи это было испытание. За 4 месяца от переживаний, взаимной «притирки» я похудела на 12 килограммов.

В социальных сетях Евгения ведёт блог о жизни своей семьи. Одним из постов был откровенный рассказ о Гале. В нём были описаны факты поведенческого расстройства девочки. Этот пост вызвал резонанс, в основном среди подписчиков Евгении Хохловой. Одни не понимали, зачем выставлять всё напоказ, а другие поддерживали, потому что написано было честно и откровенно. Евгения издала брошюру для начинающих приёмных родителей и тех, кто только собирается ими стать, с рассказами об «изнанке» приёмного родительства, которая называется «Не благодарности ради!».

— Когда забирала Галину, решила, что если я её не спасу, её не спасёт никто. По второму образованию я психолог, преподаватель психологии, почти 20 лет работала в школе завучем. Вроде бы сама всё знаю. Но когда девочка пришла в семью, оказалось, что на практике всё значительно сложнее. Как выяснилось, она сидела на димедроле, и дома у неё начались истерики. О таких вещах не говорят на каждом углу, но они есть. Она билась головой об стены, сосала палец, кричала так, как будто мы её убиваем. Я стала искать информацию в интернете, но её было очень мало, а правдивой и честной фактически не было! В единичных мизерных рассказах приёмных семей о детях натыкалась только на «розовые сопли», о проблемах замалчивалось. Люди боялись, что ребёнка могут изъять органы опеки, освещали свою жизнь исключительно позитивно. Однобокость информации не давала возможности увидеть реальную картину жизни приёмной семьи. Я же, наоборот, подаю в основном негативные моменты. Поднимаю проблемы, которые активно обсуждаются приёмными мамами в социальных сетях, что говорит об актуальности их обсуждения! Позитивная сторона — это и есть сама жизнь. А негатив — это моменты, но они есть, и не единичны! Люди должны понимать, что воспитание приёмных детей — огромный тяжёлый труд и ответственность. Мы всё время забываем, что кроме приёмных деток в семье должны себя комфортно чувствовать и родители, и кровные дети. Семья должна стать неким альянсом, несмотря на трения и проблемы. На моей памяти есть примеры, когда семья рушилась, муж умирал или уходил, спивался или самоустранялся от воспитания детей. Ломаются не только семьи, люди душевно ломаются. Из-за этого отказываются от детей и возвращают их обратно в детский дом. Я люблю правду и порой рублю с плеча, но это не значит, что я не люблю детей и холодно к ним отношусь. Я описывала ситуации, в которые мы попадали, чтобы люди понимали, что такое может быть. Я никогда не скрываю от органов опеки проблем, возникающих с детьми, я прихожу и честно рассказываю, предупреждаю о возможном развитии событий. В тихом омуте черти водятся, когда всё ровно и гладко, то неизвестно, что там булькает.

У каждого приёмного ребёнка Евгении за спиной тяжёлая судьба и толстая медицинская карта, четверо детей пришли к ней с инвалидностью.

После Галины в семье появились сразу две девочки из Сергиево-Посадского дома слепоглухих.

— Мы поехали за Наташей, вместе с ней в одной группе была Катя. Наташа — серьёзный инвалид, у неё ДЦП и очень плохое зрение. Наташа была миниатюрная, её там все жалели, она была как принцесса. Катя была у неё в роли няньки. Девочки дружили и были привязаны друг к другу, муж предложил взять обеих. Они росли в тепличных условиях, за ними хорошо ухаживали и присматривали, но они были не приспособлены к жизни, особенно Наташа. Она отказывалась делать что-либо самостоятельно, истерика по 40 минут после каждой просьбы. Но я ей сказала, что здесь нянек нет, в семью её взяли для того, чтобы она потом не попала в дом инвалидов, а могла жить как все люди. Теперь Наташа умеет всё: и подмести, и помыть посуду, и разобрать шкаф, и постирать. Конечно, пока по-детски, но навыки есть! И это дорогого стоит. А Катя не умела подниматься по лестнице. Сначала я думала, что это из-за зрения, но когда поняла причину, мы начали тренироваться и научились.

Сейчас в семье Евгении проживают 11 детей, остальные уже взрослые и живут отдельно, но со старшими она по-прежнему общается, и они считают Евгению Хохлову мамой. Двое пришли в семью совсем недавно, но уже вполне «вписались» в уклад и режим. А режимные моменты в семье обязательны, у каждого есть свои обязанности: дежурства по кухне, уборка комнат.

Пока мы разговариваем, к нам периодически забегают мальчишки. Владу нужен удлинитель, чтобы на празднике играла музыка, Гордей забегает за воздушными шарами. К ним едут студенты — волонтёры из аграрного колледжа. Будущие ветеринары уже второй раз приезжают в роли аниматоров на праздник, который устраивает Евгения для всех ребятишек с ближайших улиц. Сегодня повод к праздничному концерту особый — Международный день защиты детей. Для Евгении такие мероприятия обычное дело: раньше они жили в Москве, там она много лет была организатором подобных праздников. Обычно все призы и угощения Евгения закупает за свой счёт.

— Мы защищаем права наших детей, это вменяется нам, приёмным родителям, по договору в обязанности. Многие люди не знают своих прав и не могут защитить детей. Я создала и возглавила Межрегиональную общественную организацию «Социальное Содействие Семьям Регионов». Основная помощь, которую оказывает организация, — информационно-юридическая. После того как я пообщалась с приёмными семьями из регионов, стало понятно, что наши проблемы — это мелочи. Так как я долгое время была председателем Общественного Совета приёмных и замещающих семей СВАО г. Москвы и заместителем председателя городского Совета, многие юридические вопросы мне знакомы. Я помогаю семьям грамотно составлять официальные письма и добиваться льгот, положенных Федеральным законом, о которых частенько забывают в регионах.

На стенах по всему дому висят фотографии родных и приёмных детей, много грамот и благодарностей. В коридоре фотографии Евгении с конкурса красоты многодетных мам, в них она участвовала несколько раз и становилась победительницей. Наверное, было бы проще брать в семью детей без проблем со здоровьем, но у многодетной мамы на этот счёт свой взгляд.

— Это моя специализация. Я психолог. Конечно, помочь я могу больше, чем обычный гражданин. Я с этими детьми работаю, это мой процесс творчества. Мне нравится наблюдать, как личность развивается, а я в этом развитии принимаю участие. На моих глазах идёт формирование человека — из индивидуума получается личность. Процесс тяжёлый, но интересный.

«Мама, волонтёры приехали», — сообщает Слава, и мы выходим во двор. Евгения берёт рупор и направляется на поле, которое превратилось в футбольное. Родители поставили ворота, чтобы детишки играли в футбол. Студенты наряжаются в костюмы, собирают детей в круг и начинается праздник. А Евгения тут же на поле организовывает сладкий стол для виновников праздника — детей.

Евгения Кинтушева
Фото Сергея Семенькова

27 мая отметила 55-летний юбилей семейной жизни семья Шаршаковых. Дорогие Виталий Иванович и Галина Васильевна!

Поздравляем с прекрасной совместной датой, с 55-летием семейной жизни. В вашу изумрудную свадьбу желаем вам, чтобы ваша жизнь была мирным и уютным изумрудным городом, хорошей погоды в сердце и в душе, здоровья, счастья в дальнейшей жизни, мира в семье.

Ваши дети и внуки

05055

Нашу дорогую, любимую жену, мамочку и бабушку *Щеголькову Елену Константиновну* от всей души поздравляем с Юбилеем!

Тебе желаем в день рожденья,
Как издавна желали на Руси
Здоровья, счастья, радости, веселья
И в жизни долгого пути.
Не грусти, что волосы седые,
Береги себя и не болей,
Потому что нет у нас на свете человека ближе и родней!

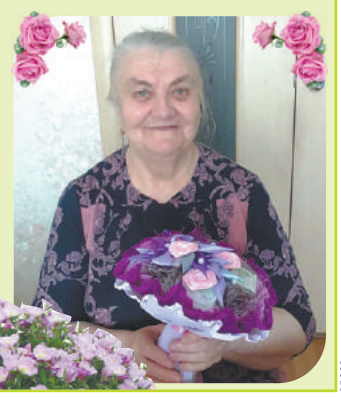

Муж, дети и внуки

05068

Все виды строительных и ремонтных работ квартир, офисов, домов, дач. Ванная "под ключ". Эмалировка, вкладыш, наливной акрил. Отопление, электрика, сантехника, двери, плитка, обои, натяжные потолки. Установка кондиционеров. Фундаменты, кладка, фасады, заборы, колодцы. Печи, камины, барбекю. **Тел.: 545-10-39, 8-926-181-17-42, 8-916-373-76-77**

Ведущая + диджей
Провожу свадьбы, юбилеи, корпоративы
Душевно, весело, незабываемо! Звуковая и световая аппаратура, живой вокал. По поводу цены договоримся всегда! Звоните и не упустите!
Евгения 8-915-304-06-49

24 мая супружеская пара Зайцевых, Василия Алексеевича и Евгении Михайловны, отпраздновали 60-летие совместной жизни!

Крепкий брачный союз, основанный на взаимоуважении и выручке, далеко не единственная заслуга юбиляров как ячейки общества. При неустанной поддержке жены военный врач на протяжении нескольких десятков лет служил Родине, спасая человеческие жизни, развивая отрасль здравоохранения нашего района.

На службе Родине

Зайцев Василий Алексеевич родился в 1933 году в Воронежской области. В 1949 году поступил в Борисоглебское фельдшерско-акушерское училище, по окончании которого в 1952 году началась его трудовая деятельность в должности фельдшера в Якутской АССР, затем в рядах Советской Армии. Позже стал курсантом Омского военно-медицинского училища, после отличной сдачи выпускных экзаменов в должности лейтенанта был зачислен на окружные курсы усовершенствования офицеров медицинской службы ОдВО. Здесь в 1956 году в Одессе и познакомились будущие супруги.

После заключения брака в 1957 году семья переехала в Ленинград (ныне Санкт-Петербург) по случаю поступления супруга в Военно-медицинскую ордена Ленина академию им. С. М. Кирова (ныне «Военно-медицинская академия имени С. М. Кирова» Министерства обороны Российской Федерации). В 1963 году окончил полный курс названной Академии в звании капитана с присвоением квалификации Врача.

Для прохождения дальнейшей службы был направлен в г. Загорск (ныне Сергиев Посад) Московской области, где прослужил в воинской части 23 года. За период службы в разное время занимал руководящие должности: начальника поликлиники, зам. начальника военного госпиталя, начальника военного госпиталя вплоть до демобилизации.

Коллектив военного госпиталя помнит Василия Алексеевича как внимательного, чуткого руководителя, опытного врача, за время работы показавшего себя грамотным, эрудированным, знающим своё дело специалистом. Принципиальный и исполнительный, он и по сей день продолжает работать над совершенствованием своих профессиональных знаний, щедро передавая их молодому поколению.

После увольнения в запас в ноябре 1986 года полковник Зайцев перешёл на работу в систему здравоохранения Загорской центральной районной больницы (ныне Сергиево-Посадская районная больница) в должности цехового врача МСЧ № 2, а с августа 1988 г. работал заместителем главного врача по медслужбе, затем был назначен заместителем главного врача по организации экстренной медицинской помощи населению при ЧС и ГО в районной больнице.

По словам коллег, Василия Алексеевича отличает необыкновенная душевная доброта, отзывчивость, он готов прийти на помощь любому человеку, для него не существует должностей, для него важен человек, который обращается к нему за помощью, и он готов ему помочь.

В 2006 году полковник Зайцев вышел на заслуженный отдых.

За долголетний добросовестный труд Василий Алексеевич был удостоен множества Почётных грамот и благодарственных писем. Его заслуги перед Родиной отмечены многими медалями, среди которых: медаль «За безупречную службу», знак «Отличника здравоохранения», медаль «За воинскую доблесть», всего порядка 20 знаков отличия!

Есть такая профессия – жена военного врача...

Евгения Михайловна родилась в 1932 году в Одессе. Во время Великой Отечественной войны проживала на территории, оккупированной немецкими войсками. По окончании войны закончила среднюю образовательную школу и работала библиотекарем. Будучи замужем, в 1966 году продолжила обучение в Хотьковском сельскохозяйственном техникуме по профессии бухгалтер.

Евгения Михайловна всегда сопровождала мужа, обеспечивая надёжный тыл. Её забота, верность, трудолюбие и душевное тепло стали залогом их семейного счастья. В браке пара воспитала двух дочерей. Имеют трёх внуков. Улыбчивая, энергичная и общительная, она является душой компании, всегда готова поддержать дружескую беседу, помочь советом.

Пожелания

Ваша семья является примером для молодого поколения, только вступающего в брак. Богатый опыт, многолетний добросовестный труд — подлинный пример исполнения общественного долга для всех нас. Выражаем истинное восхищение и от души желаем супругам крепкого здоровья, бодрости духа и семейного счастья!

ОБУВЬ Рязаньвест весна лето
Модели и технология Salamander Rheinberger
БОЛЬШОЙ ВЫБОР ДЁШЕВО
Магазин "Веста"
Адрес: ул. Валовая, 50а
Тел. 542-48-57, 549-20-76
04007

ТЕПЛИЦЫ
ОЦИНКОВАННЫЕ ОТ ПРОИЗВОДИТЕЛЯ
УСПЕЙ ПОЗВОНИТЬ И ЗАКАЗАТЬ ПО ЦЕНАМ 2016 ГОДА!
ГАРАНТИЯ КАЧЕСТВА
БЕСПЛАТНАЯ ДОСТАВКА
8-920-126-75-09
www.теплицастрой.рф
04029

Гиппократ Медицинский центр
Лицензия № ЛО-50-01-007435 www.gippokratsp.ru
ВСЯ СТОМАТОЛОГИЯ ЛЮБОЙ СЛОЖНОСТИ
СКИДКА 15% по четвергам на лечение и удаление зубов
Только в июне консультация врача-гигиениста - БЕСПЛАТНО!
•ВРАЧ-ПСИХОТЕРАПЕВТ Чубаровский Владимир Владимирович, доктор медицинских наук, профессор Первого МГМУ им. И.М. Сеченова, ведущий научный сотрудник НЦЗД РАМН
• УЗИ-ОБСЛЕДОВАНИЕ
• АНАЛИЗЫ
• НЕВРОЛОГ • ТЕРАПЕВТ • КАРДИОЛОГ • ГИНЕКОЛОГ • ПРОКТОЛОГ
т. 54-1-40-21, 8-964-631-80-08 ул. Митькина, 21, с 7.00 до 23.00
Посоветуйтесь со специалистом
04046

ЭЛЕКТРИК-ПРОФЕССИОНАЛ
Установка розеток 150 руб./шт.
ЭЛЕКТРОМОНТАЖ
Гарантия качества
Тел. 8 (929) 560-00-79
04050

СЛУХОВЫЕ АППАРАТЫ
Вызов специалиста на дом!
• Обследование слуха
• Профессиональный подбор слуховых аппаратов от ведущих производителей
• Изготовление индивидуальных вкладышей
tehnikasluha.ru
ТЕХНИКА СЛУХА Режим работы: Пн, Ср, Сб 11.00-15.00
8-499-394-17-97
г. Сергиев Посад, пр-т Красной Армии, 138/2, 2-й этаж
04055

Агроферма "ЗЛАТОНОСКА"
реализует
КУР-НЕСУШЕК
Бесплатная доставка
тел. 8•966•385•75•65
05019

ОКНА КОМПАНИЯ «ПЕРЕСВЕТ»
Экопрофиль ALUPLAST без свинца
Экономное остекление дач ПВХ BRUSBOX
• остекление и отделка балконов, крыш
• жалюзи, рулонные шторы
• раздвижные алюминиевые конструкции и входные группы
• натяжные потолки любой сложности
Металлические ДВЕРИ, ВОРОТА, РЕШЕТКИ
Сергиев Посад ТЦ " Трикотажка ", ул. Карла Маркса, д. 7, 3 этаж, оф. 299
54-7-66-88
8-926-372-06-76
04036

Мир недвижимости
● Все операции с недвижимостью
● Оформление домов, дач
● Оформление договоров купли-продажи, дарения
● Вступление в наследство
● Юридическое сопровождение
● Оформление коммерческой недвижимости
8(496)551-00-57, 8(926)323-38-48
8(916)303-04-83
г. Сергиев Посад, ул. Карла Либкнехта, д. 6/27 (рядом с БТИ)
e-mail:agent-mirsp@mail.ru, www.mirned-sp.ru
05017

Организация продаёт с доставкой **асфальтовую крошку**. Любая форма оплаты. Тел. 8-903-978-55-48
04017

Ремонт телевизоров, ул. Толстого, 2б, тел. 540 42 70, 8 905 764 92 33. Стоимость минимальная.
05037

Поросята с доставкой
т. 8 925 260 53 88
04054

Продаю гараж
ГСК «Автомобилист» (г. Сергиев Посад, мкр. Углич), площадью 44,4 кв. м, кирпич, большой подвал.
Тел. 8-916-453-62-73

Сдаю на длительный срок однокомнатную квартиру в районе ДК им. Гагарина. Рядом детская и семейная поликлиники, автобусные остановки, магазины. Тихий зелёный двор. В квартире вся необходимая мебель, холодильник, телефон. **Тел. +79151830662**

Продам однокомнатную квартиру. Клементьевка, ул. Толстого, дом кирпичный, 33/21/6,5/1 этаж. Холодильник, телевизор, домашний интернет, мебель. Собственник.
Тел. 8-903-966-45-50

ВифРитуал www.vifritual.ru
Жизнь умершего продолжается в памяти живых
ПАМЯТНИКИ более 100 видов (от экономичных до эксклюзивных)
● Благоустройство мест захоронений
● Изготовление объектов по индивидуальным проектам (эскиз + чертёж — бесплатно)
● Ритуальные принадлежности, ограды, кресты, цветочницы
● Организация похорон
54-718-54, 54-152-01, 8-903-789-23-02, ул. Вифанская, 7а/1
8-916-263-71-22, г. Пересвет, ул. Мира, 4 (Дом быта)
04025

Помещение в аренду
под склад 2000 кв.м.
г. Сергиев Посад, ул. Вознесенская, д. 46
тел. 8-905-508-69-88
05059

Песок, щебень, торф, навоз. Услуги КАМАЗа, автокрана, экскаватора. Тел. 8-916-741-96-90

Эмалировка ванн, вкладыши, наливной акрил, любой цвет, гарантия, качество. Ванная "под ключ". Тел.: 545-10-39, 8-926-181-17-42, 8-916-373-76-77

Дрова, уголь, щебень, песок, глина, торф, навоз, плодородный слой. Все виды строительных и ремонтных работ. Тел.: 545-10-39, 8-926-181-17-42, 8-916-373-76-77

ИЗВЕЩЕНИЕ О ПРОВЕДЕНИИ СОБРАНИЯ О СОГЛАСОВАНИИ МЕСТОПОЛОЖЕНИЯ ГРАНИЦ ЗЕМЕЛЬНОГО УЧАСТКА

Кадастровым инженером Федюкиным Станиславом Александровичем, почтовый адрес: 141300, Московская область, г. Сергиев Посад, ул. Дружбы, д. 9а, кв. 69, e-mail: staselnic@mail.ru, тел. 8(929)929-82-50, квалификационный аттестат №77-11-357, действующим на основании трудового договора с ООО «НТТ-Геодезия», в отношении земельного участка расположенного по адресу: Московская обл., Сергиево-Посадский муниципальный р-н, городское поселение Хотьково, дер. Ахтырка, д. №27 с кадастровым номером 50:05:0040418:89 выполняются кадастровые работы по уточнению местоположения границ земельного участка.

Заказчиком кадастровых работ является Громова Екатерина Андреева, проживающая по адресу: Московская область, Сергиево-Посадский р-н, д. Жучки, д. 15, кв. 79, тел.: 8(925) 539-52-00.

Собрание заинтересованных лиц по поводу согласования местоположения границ состоится по адресу: Московская обл., Сергиево-Посадский муниципальный р-н, городское поселение Хотьково, дер. Ахтырка, д. №27, «08» июля 2017 г. в 12:00.

С проектом межевого плана земельного участка можно ознакомиться в течение 30 дней со дня опубликования настоящего извещения по адресу: Московская область, Сергиево-Посадский р-н, дер. Жучки, д.72, офис ООО «НТТ-Геодезия», режим работы: пн.-пт. 09.00-18.00., тел.8 (495)988-27-87.

Возражения по проекту межевого плана и требования о проведении согласования местоположения границ земельного участка на местности принимаются в течение 30 дней со дня опубликования настоящего извещения по адресу: Московская область, Сергиево-Посадский р-н, дер. Жучки, д.72, офис ООО «НТТ-Геодезия», режим работы: пн.-пт. 09.00-18.00., тел.8 (495)988-27-87.

Смежные земельные участки, с правообладателями которых требуется согласовать местоположения границ, находятся в кадастровом квартале 50:05:0040417 и имеют адресные ориентиры: Московская обл., Сергиево-Посадский муниципальный р-н, городское поселение Хотьково, дер. Ахтырка.

При проведении согласования местоположения границ заинтересованным лицам или их представителям при себе необходимо иметь документ, удостоверяющий личность, документы, подтверждающие полномочия представителей заинтересованных лиц, а также документы, подтверждающие права заинтересованных лиц на земельный участок.
05051

ИЗВЕЩЕНИЕ О ПРОВЕДЕНИИ СОБРАНИЯ О СОГЛАСОВАНИИ МЕСТОПОЛОЖЕНИЯ ГРАНИЦ ЗЕМЕЛЬНОГО УЧАСТКА

Кадастровым инженером Федюкиным Станиславом Александровичем, почтовый адрес: 141300, Московская область, г. Сергиев Посад, ул. Дружбы, д. 9а, кв. 69, e-mail: staselnic@mail.ru, тел. 8(929)929-82-50, квалификационный аттестат №77-11-357, действующим на основании трудового договора с ООО «НТТ-Геодезия», в отношении земельного участка, расположенного по адресу: Московская обл., Сергиево-Посадский р-н, Бужаниновский с.о., д.Леоново, с кадастровым номером 50:05:0120218:46 выполняются кадастровые работы по уточнению местоположения границ земельного участка.

Заказчиком кадастровых работ является Сергеев Николай Алексеевич, проживающий по адресу: Московская область, г. Хотьково, ул. 2-я Рабочая, д. 48, кв. 74, тел.: 8(496) 543-10-69.

Собрание заинтересованных лиц по поводу согласования местоположения границ состоится по адресу: Московская обл., Сергиево-Посадский муниципальный р-н, сельское поселение Березняковское, д. Леоново, д. 5, «08» июля 2017 г. в 11:00.

С проектом межевого плана земельного участка можно ознакомиться в течение 30 дней со дня опубликования настоящего извещения по адресу: Московская область, Сергиево-Посадский р-н, дер. Жучки, д.72, офис ООО «НТТ-Геодезия», режим работы: пн.-пт. 09.00-18.00., тел.8 (495)988-27-87.

Возражения по проекту межевого плана и требования о проведении согласования местоположения границ земельного участка на местности принимаются в течение 30 дней со дня опубликования настоящего извещения по адресу: Московская область, Сергиево-Посадский р-н, дер. Жучки, д.72, офис ООО «НТТ-Геодезия», режим работы: пн.-пт. 09.00-18.00., тел.8 (495)988-27-87.

Смежные земельные участки, с правообладателями которых требуется согласовать местоположения границ, находятся в кадастровом квартале 50:05:0120218 и имеют адресные ориентиры: Московская обл., Сергиево-Посадский муниципальный р-н, сельское поселение Березняковское, дер. Леоново.

При проведении согласования местоположения границ заинтересованным лицам или их представителям при себе необходимо иметь документ, удостоверяющий личность, документы, подтверждающие полномочия представителей заинтересованных лиц, а также документы, подтверждающие права заинтересованных лиц на земельный участок.
05050

ИЗВЕЩЕНИЕ О ПРОВЕДЕНИИ СОБРАНИЯ О СОГЛАСОВАНИИ МЕСТОПОЛОЖЕНИЯ ГРАНИЦ ЗЕМЕЛЬНОГО УЧАСТКА

Кадастровым инженером Тониной Натальей Анатольевной, адрес: 143421, Московская область, Красногорский район, 26 км. автодороги "Балтия", бизнес-центр "Рига Ленд", стр. Б2; e-mail: natalia_tonina@mail.ru; тел. 8(926) 953-08-80; № регистрации в государственном реестре лиц, осуществляющих кадастровую деятельность – 008, выполняются кадастровые работы в отношении земельного участка с кадастровым номером № 50:05:0130440:37, расположенного по адресу: Московская область, Сергиево-Посадский район, в районе д. Шильцы, СНТ «Виктория», участок 42, кадастровый квартал 50:05:01300440.

Заказчиком кадастровых работ является Аникеева Светлана Валерьевна, почтовый адрес: Московская область, г. Сергиев Посад, ул. Куликова, дом 20, кв. 4, контактный телефон: 8-962-944-19-87.

Собрание по поводу согласования местоположения границ состоится по адресу: Московская область, г. Сергиев Посад, ул. Шлякова, д. 25, 3 этаж, каб. 301 03 июля 2017 г. в 10.00.

С проектом межевого плана земельного участка можно ознакомиться по адресу: Московская область, г. Сергиев Посад, ул. Шлякова, д. 25, 3 этаж, каб. 301 с 02.06.2017г. по 22. 06. 2017 г . с 9.00 до 13.00, с 14.00 до 17.00.

Требования о проведении согласования местоположения границ земельных участков на местности принимаются с 02. 06. 2017 по 22. 06. 2017 г., обоснованные возражения о местоположении границ земельных участков после ознакомления с проектом межевого плана принимаются с 02. 06. 2017 г. по 22. 06. 2017 г. по адресу: Московская обл., г. Сергиев Посад, ул. Шлякова, д. 25, 3 этаж, каб. 301.

При проведении согласования местоположения границ при себе необходимо иметь документ, удостоверяющий личность, а также документы о правах на земельный участок (часть 12 статьи 39, часть 2 статьи 40 Федерального закона от 24 июля 2007г. № 221-ФЗ «О кадастровой деятельности»).
05064

ИЗВЕЩЕНИЕ О ПРОВЕДЕНИИ СОБРАНИЯ О СОГЛАСОВАНИИ МЕСТОПОЛОЖЕНИЯ ГРАНИЦ ЗЕМЕЛЬНОГО УЧАСТКА

Кадастровым инженером Алексеевым Артёмом Николаевичем, почтовый адрес: 141303, Московская область, г. Сергиев Посад, ул. Осипенко, д. 2, кв. 212, e-mail: temkin.13@mail.ru, тел: 8(905)5551442, N регистрации в государственном реестре лиц 30401, выполняются кадастровые работы в отношении земельного участка с кадастровым № 50:05:0100127:59, расположенного по адресу: Московская область, Сергиево-Посадский муниципальный район, сельское поселение Шеметовское, д. Селихово, участок № 80, кадастровый квартал 50:05:0100127.

Заказчиком кадастровых работ является Сасонова Ольга Сергеевна, почтовый адрес: 141342, Московская область, Сергиево-Посадский район, р.п. Богородское, д.79, кв.5; контактный телефон 89260225073.

Собрание по поводу согласования местоположения границ состоится по адресу: Московская область, г.Сергиев Посад, ул.Дружбы, д.9а, стр.1, пом.102, ком.1 03 июля 2017г. в 10.30.

С проектом межевого плана земельного участка можно ознакомиться по адресу: Московская область, г.Сергиев Посад, ул.Дружбы, д.9а, стр.1, пом.102, ком.1.

Требования о проведении согласования местоположения границ земельных участков на местности принимаются с 31 мая по 21 июня 2017г., обоснованные возражения о местоположении границ земельных участков после ознакомления с проектом межевого плана принимаются с 31 мая по 21 июня 2017г., по адресу: Московская область, г.Сергиев Посад, ул.Дружбы, д.9а, стр.1, пом.102, ком.1.

Смежные земельные участки расположены: Московская область, Сергиево-Посадский муниципальный район, сельское поселение Шеметовское, д. Селихово, в границах кадастрового квартала 50:05:0100127 (земли государственной собственности до разграничения и другие заинтересованные лица и правообладатели иных земельных участков).

При проведении согласования местоположения границ при себе необходимо иметь документ, удостоверяющий личность, а также документы о правах на земельный участок (часть 12 статьи 39, часть 2 статьи 40 Федерального закона от 24 июля 2007 г. N 221-ФЗ "О кадастровой деятельности").
05057

ИЗВЕЩЕНИЕ О ПРОВЕДЕНИИ СОБРАНИЯ О СОГЛАСОВАНИИ МЕСТОПОЛОЖЕНИЯ ГРАНИЦ ЗЕМЕЛЬНОГО УЧАСТКА

Кадастровым инженером Алексеевым Артёмом Николаевичем, почтовый адрес: 141303, Московская область, г. Сергиев Посад, ул. Осипенко, д. 2, кв. 212, e-mail: temkin.13@mail.ru, тел: 8(905)5551442, N регистрации в государственном реестре лиц 30401, выполняются кадастровые работы в отношении земельного участка с кадастровым № 50:05:0120235:114, расположенного по адресу: обл. Московская, р-н Сергиево-Посадский, с/о Березниковский, с/т "Радуга", уч. 129, кадастровый квартал 50:05:0120235.

Заказчиком кадастровых работ является Мишин Виктор Олегович, почтовый адрес: 127273, г. Москва, ул. Декабристов, д. 28, корп. 2, кв. 332; контактный телефон 89169379030

Собрание по поводу согласования местоположения границ состоится по адресу: Московская область, г.Сергиев Посад, ул.Дружбы, д.9а, стр.1, пом.102, ком.1 03 июля 2017г. в 10.30.

С проектом межевого плана земельного участка можно ознакомиться по адресу: Московская область, г.Сергиев Посад, ул.Дружбы, д.9а, стр.1, пом.102, ком.1.

Требования о проведении согласования местоположения границ земельных участков на местности принимаются с 31 мая по 21 июня 2017г., обоснованные возражения о местоположении границ земельных участков после ознакомления с проектом межевого плана принимаются с 31 мая по 21 июня 2017г., по адресу: Московская область, г.Сергиев Посад, ул.Дружбы, д.9а, стр.1, пом.102, ком.1.

Смежные земельные участки расположены: Московская обл., Сергиево-Посадский муниципальный район, сельское поселение Березняковское, в р-не д.Дубининское, СНТ "Радуга и Эльбрус", в границах кадастрового квартала 50:05:0120235 (кадастровые номера участков 50:05:0120235:156, 50:05:0120235:145, 50:05:0120235:243, 50:05:0120235:174, участок 119 СНТ "Радуга и Эльбрус", земли общего пользования СНТ "Радуга и Эльбрус" и другие заинтересованные лица и правообладатели иных земельных участков).

При проведении согласования местоположения границ при себе необходимо иметь документ, удостоверяющий личность, а также документы о правах на земельный участок (часть 12 статьи 39, часть 2 статьи 40 Федерального закона от 24 июля 2007 г. N 221-ФЗ "О кадастровой деятельности").
05058

ИЗВЕЩЕНИЕ О ПРОВЕДЕНИИ СОБРАНИЯ О СОГЛАСОВАНИИ МЕСТОПОЛОЖЕНИЯ ГРАНИЦ ЗЕМЕЛЬНОГО УЧАСТКА

Кадастровым инженером Зайончковской Светланой Владимировной, 141313, Московская область,
(фамилия, имя, отчество, почтовый адрес, адрес электронной почты,
г. Сергиев Посад, ул. Железнодорожная, д. 16, офис 310, svetcada@gmail.com, 8(926)4252591, 22590
контактный телефон, N в государственном реестре лиц, осуществляющих кадастровую деятельность)

выполняются кадастровые работы в отношении земельного участка с кадастровым N 50:05:0030309:22 *(при наличии)*

расположенного обл. Московская, р-н Сергиево-Посадский, с/о Мишутинский, в р-не д. Васильково, СНТ " Росинка " уч. №76, 50:05:0030309
(адрес (местоположение), номер кадастрового квартала)

Заказчиком кадастровых работ является Замышляев В. П.
(фамилия, инициалы физического лица
г. Москва, Олонецкий пр-д, д. 4, кв. 144, 8(916)929-98-32
или наименование юридического лица, его почтовый адрес и контактный телефон)

Собрание по поводу согласования местоположения границ состоится по адресу: 141313, Московская обл., г. Сергиев Посад, ул. Железнодорожная, д. 16, офис 310 «01» июля 2017г. В 12.00.

С проектом межевого плана земельного участка можно ознакомиться по адресу: 141313, Московская обл., г. Сергиев Посад, ул. Железнодорожная, д. 16, офис 310

по «01» июля 2017 г., обоснованные возражения о местоположении границ земельных участков после ознакомления с проектом межевого плана принимаются с «31» мая по «01» июля 2017 г., по адресу: 141313, Московская обл., г. Сергиев Посад, ул. Железнодорожная, д. 16, офис 310.

Смежные земельные участки, в отношении местоположения границ которых проводится согласование:
- Московская область, Сергиево-Посадский район, СНТ "Росинка", участок 77
- Московская область, Сергиево-Посадский район, д.Васильково, Мишутинский с/с, с/т "Росинка", уч. №80

(кадастровые номера, адреса или местоположение земельных участков)

При проведении согласования местоположения границ при себе необходимо иметь документ, удостоверяющий личность, а также документы о правах на земельный участок (часть 12 статьи 39, часть 2 статьи 40 Федерального закона от 24.07.2007 г. N 221-ФЗ «О кадастровой деятельности»).
05067

АФИША

ФЕСТИВАЛЬ

«Берёзовый хоровод»
VII открытый фестиваль хоров и ансамблей русской песни на Троицу.
Парк «Скитские пруды», 4 июня в 15 часов.

КИНО

Смотрите на этой неделе в «Космике»: «Трио в перьях», «Рок Дог», «Чужой: Завет», «Меч короля Артура», «Большой», «Стражи галактики. Часть 2», «Время первых», «Смурфики: Затерянная деревня», «Босс-молокосос», «Пираты Карибского моря: Мертвецы не рассказывают сказки».
Подробности на cosmickino.ru.

ДАТА

«Улыбнись, планета, в объективе лето»
Программа к Дню защиты детей — нарисуй лето, участвуй в дефиле причёсок, пройди квест!
ДК им. Ю. Гагарина, 1 июня в 11 часов.

ДЕТЯМ

Сказочный балаган
К Дню защиты детей — игровая площадка для детей «Сказочный балаган с Петрушкой и Алёнкой».
Библиотека им. А. Горловского, 2 июня в 11.30.

ПОМОЩЬ

Бесплатные консультации юриста
Консультации в библиотеке им. А. Горловского 3, 10, 17 и 24 июня с 11 до 13 часов.

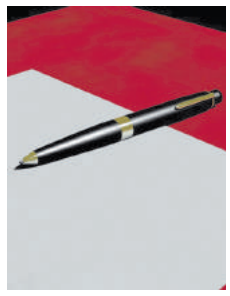

В МОСКВЕ

«Антонио Гауди. Барселона»
Более 150 уникальных экспонатов, среди которых чертежи, планы, мебель, декоративные элементы и макеты знаменитых зданий.
Московский музей современного искусства, ул. Петровка, 25.

КРОССВОРД

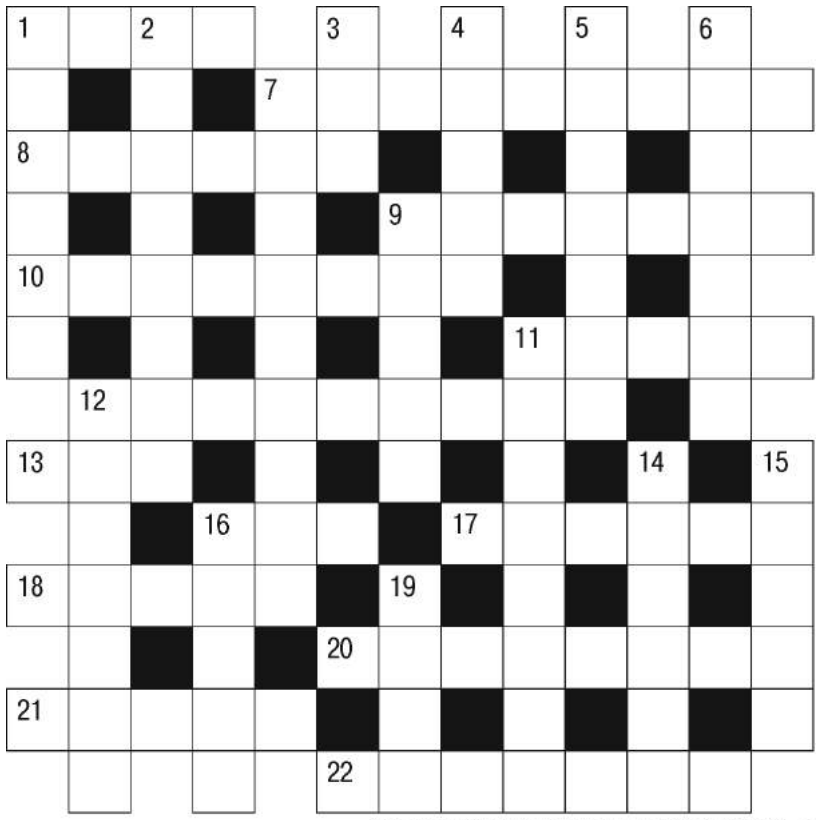

Кроссворд сделан на www.press-inform.ru

По горизонтали: 1. Второй по численности город в Сибири после Новосибирска. 7. Какое письмо читают только после смерти автора? 8. Воинское звание Леонида Брежнева. 9. Закатывает гражданин, садясь на велосипед. 10. Посильный "вклад" посредника в увеличение цены товара. 11. Деталь, соединяющая профили остова корабля, сходящиеся под углом. 12. Эстрадная певица, поведавшая нам про "настоящую мужскую любовь". 13. Длинный плащ из верблюжьей шерсти, который носят бедуины. 16. Антилопа, часто становящаяся добычей льва. 17. Суша, завоевавшая полную автономию. 18. Круг деятельности клоунов и дрессировщиков. 20. Ученик, готовящий доску к уроку. 21. На какое имя откликается супермодель Кроуфорд? 22. Персонаж турецкого театра кукол.

По вертикали: 1. ... крепостного права в 1861 году. 2. Создательница картин "Человек с бульвара Капуцинов" и "Ищите женщину". 3. Праздник, на который неожиданно попадают с корабля. 4. Обособленное братство верующих. 5. Поверхность земли без резких колебаний высот. 6. Цыплята, зажаренные до появления на свет. 7. Какая щербина украшает видавшее виды лезвие ножа? 9. Иноземная машина с проказливым названием. 11. Институт помощников консула в древнем Риме в финансовых и судебных делах. 12. Что собой представляет кодекс? 14. Болтовня с очень низким содержанием правды. 15. "Иванушка-дурачок" из романа Гашека. 16. Её можно обнаружить после проверки на вшивость. 19. Желанная, естественная, неповторимая ошибка.

По горизонтали: 1. Омск. 7. Завещание. 8. Маршал. 9. Штанина. 10. Накрутка. 11. Кница. 12. Свиридова. 13. Аба. 16. Гну. 17. Остров. 18. Арена. 20. Дежурный. 21. Синди. 22. Карагёз.

По вертикали: 1. Отмена. 2. Сурикова. 3. Бал. 4. Секта. 5. Равнина. 6. Яичница. 7. Зазубрина. 9. Шкода. 11. Квестура. 12. Сборник. 14. Вранье. 15. Швейк. 16. Гнида. 19. Жена.

ГОРОСКОП

5 — 11 июня

ОВЕН
В душе у некоторых Овнов будет зреть напряжение. Чтобы избежать конфликтов, посвятите это время своим собственным делам.

ТЕЛЕЦ
Начало недели лучше провести с детьми, сходить на выставку, в театр или просто вспомнить своё детство и доставить себе удовольствие невинными развлечениями.

БЛИЗНЕЦЫ
Планеты призывают Близнецов к отдыху. Стоит чуть больше времени проводить наедине с собой и наблюдая за происходящими в мире событиями.

РАК
Понедельник благоприятен для решения вопросов с официальными бумагами. Можно подписывать договоры, рассчитывать на выгодные в финансовом отношении перспективы.

ЛЕВ
Это неделя — время новых встреч и знакомств. Любовь и уважение окружающих людей даст Львам заряд бодрости и оптимизма.

ДЕВА
Возможно решение несколько важных проблем: жилищной, семейной и карьерной. В конце недели займитесь устройством личной жизни.

ВЕСЫ
Чем ближе к земным делам вы будете, тем больше шансов на успех в реальности, а не в воображении. Побольше практичности.

СКОРПИОН
К концу недели у Скорпиона появятся силы, чтобы завершить начатое, будьте настойчивы.

СТРЕЛЕЦ
На этой неделе Стрелец находится в центре событий. Недавно запущенные проекты уже в конце текущей недели вам пригодятся и всецело окупятся.

КОЗЕРОГ
Вполне возможно, что деньги Козерогам могут прийти в виде дара, но будет совсем не лишним внимательно изучить мотивы дарящего.

ВОДОЛЕЙ
Водолеям желательно придерживаться намеченных планов, даже если придётся рассчитывать только на свои силы. В среду вы будете неимоверно упрямы и заставите весь мир плясать под собственную дудку.

РЫБЫ
На этой неделе Рыбам дано добиться успеха совсем не благодаря благоприятным обстоятельствам, поддержке свыше или попутному ветру, а наоборот: всему вопреки.

СУДОКУ

Необходимо расставить в клетках числа от 1 до 9 так, чтобы в каждой строке и столбце большого квадрата, а также внутри каждого из малых квадратов числа не повторялись.

				4		7	8	
7						5	2	
			2					
	7							
2					1	6	4	3
		6		8				6
		8		6			5	
				2	3	4		7
					4		6	

5	9	2	3	4	6	7	8	1
7	6	3	1	9	8	5	2	4
8	1	4	2	5	7	9	3	6
4	7	9	6	3	2	8	1	5
2	8	5	9	7	1	6	4	3
1	3	6	4	8	5	2	7	9
3	4	8	7	6	9	1	5	2
6	5	1	8	2	3	4	9	7
9	2	7	5	1	4	3	6	8

Головоломка сделана на www.press-inform.ru

ВПЕРЁД
МУНИЦИПАЛЬНАЯ ОБЩЕСТВЕННО-ПОЛИТИЧЕСКАЯ ГАЗЕТА СЕРГИЕВО-ПОСАДСКОГО РАЙОНА

Газета зарегистрирована в Управлении Федеральной службы по надзору в сфере связи, информационных технологий и массовых коммуникаций по Центральному федеральному округу. Свидетельство ПИ № ТУ50-01783 от 31.07.2013 г. Цена свободная

■ **УЧРЕДИТЕЛЬ:** Администрация Сергиево-Посадского муниципального района ■ **ИЗДАТЕЛЬ:** МАУ «Газета «Вперёд» ■ **Директор** Александр ШАЛАНКОВ 551-08-18

Адрес редакции:
141302, г. Сергиев Посад Московской обл., ул. Карла Либкнехта, 9.
Сайт: www.vperedsp.ru
e-mail: mail@vperedsp.ru
reklama@vperedsp.ru (отдел рекламы)
Телефоны редакции:
отдел рекламы и объявлений . . 8 (496) 540-48-41
факс 8 (496) 540-48-41
бухгалтерия 8 (496) 551-08-17
корреспонденты 8 (496) 551-04-97
. . . . . 8 (496) 551-04-98

Главный редактор:
Наталья АНДРЕЕВА
551-04-95
Ответственный секретарь:
Галина Серова
551-04-96
Компьютерная вёрстка:
Ольга Болотова
Олег Федотов
Екатерина Яковлева

№46 (15574). Среда/31 Мая 2017. **ОТПЕЧАТАНО В АО «КРАСНАЯ ЗВЕЗДА».**
123007, г. Москва, Хорошёвское ш., 38.
Срок подписания газеты в печать 30.05.2017 г. 17.00.
Номер подписан в печать 30.05.2017 г. в 17.00. Печать офсетная.
Объём 6 п. л. Тираж 2700 экз. Заказ № 2934-2017
Редакция знакомится с письмами читателей, не вступая в переписку. Точка зрения редакции может не совпадать с точкой зрения автора. Рукописи не рецензируются и не возвращаются. Ответственность за содержание рекламных материалов несёт рекламодатель. Материалы, опубликованные в рубрике «БизнесЦентр», а также отмеченные знаком Р, публикуются на правах рекламы. Любое использование материалов, в том числе путём перепечатки, допускается только по согласованию с редакцией.

Газета выходит:
индексы: 00423, 24408 — среда
индекс 00424 — среда и пятница

О случаях отказа в приёме подписки и нарушении сроков доставки сообщайте по тел. 8 (495) 993-54-30, доб. 123

Тираж сертифицирован Национальной тиражной службой

О ЧЁМ ГОВОРЯТ В СЕТИ

Instagram

@svetlana_201166sd

Краски весны, которые всё таки радует и глаз и на душе светло! Несмотря на все неурядицы, которые жизнь подкидывает нам постоянно, сумейте увидеть красоту рядом! Листайте и пусть у каждого на душе станет тепло!

@jul_zai4enko

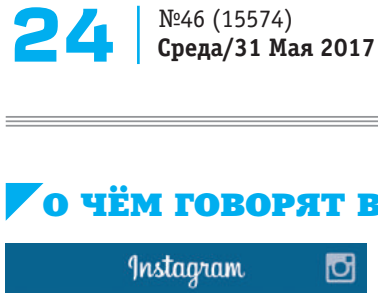

Бежав под дождём и не попав на фильм , из-за технических неполадок мы не стали огорчаться и терять время зря. Фотограф @19nata1999 сделала прекрасную фотографию, в которую я влюбилась сразу же.

@snova_katrinka

Одуванчик полевой. Странное все таки у нас весна-лето. #Весна, почти #лето +7 тепла ,сегодня сажали огород. Ждем огурцы, помидоры, укроп, петрушку, рукколу, шпинат, малину, клубнику, картоху и горох.... Ням-ням

@khayetskaya

... и тут я говорю:»Андрей, сфоткай меня, как будто мы все это купили и забираем с собой».

ВКонтакте

Екатерина Хаустова

Вот так выглядит лицо человека ,совершивший самостоятельный прыжок и удачно приземлившийся на запасном парашюте. Вся жизнь перед глазами не пролетела, я не успела даже испугаться, но очень напугала других.

В самом начале полета открепился свободник, который держит стропы и парашют сложился .Я понимаю теперь ,что реакция у меня есть. Ничего не сломала ,ничего не поняла толком ,улыбалась и смеялась.. Осознание всего произошедшего пришло ко мне позже, на обратном пути домой, когда прокручивала в голове все посекундно, вот тогда уже стало страшно.. Спасибо этому дню и моей группе поддержки !Могу с уверенностью заявить ,ощущения от прыжка без инструктора намного ярче.

Орфография и пунктуация авторов сохранена

Подготовила Евгения Кинтушева

БЛАГОДАРЮ

Хочу сказать огромное спасибо бригаде скорой медицинской помощи, которая сделала всё, чтобы меня спасти. Это врач Пахомов Александр Михайлович и фельдшер Зайцев Святослав Викторович. Я благодарен этим людям за их высокий профессионализм, за понимание, с чем они имеют дело.

Эту бригаду направили ко мне по адресу после того, как первая прибывшая бригада не смогла определить, что случилось. Пахомов, видимо, очень опытный врач, он сразу сказал, что у меня однозначно инфаркт. Несколько часов они приводили меня в состояние, пригодное для транспортировки, а потом повезли в Москву. Там меня уже ждала операционная бригада, через час я был прооперирован.

Когда в наше время встречаешься с искренним отношением к своим обязанностям, это вызывает удивление. Желание медиков оказать помощь плюс их профессионализм привели в случае со мной к успеху. Раньше у меня были представления, что медицины у нас нет. Теперь я понял, что она существует, но всё зависит от конкретных людей.

С уважением, Анатолий Берсенев, Сергиев Посад

ОСОБЫЙ ВЗГЛЯД

Событие недели глазами воспитанников реабилитационного центра «Оптимист»

Маленькая Полина была на празднике в честь Дня защиты детей и как участник, и как корреспондент «Оптимиста». Она спросила двойняшек Яну и Аню: «Что самое главное для ребенка?». И получила ответ: «Главное — это семья, она нас родила». Полина сфотографировала своих маму и папу. Ведь семья — это главное!

ПОЛЕЗНО ЗНАТЬ

И как теперь уехать в Ярославль?

С 25 мая автобусы до Костромы и Ярославля перестали останавливаться в Сергиевом Посаде. Ярославская компания «ЯрКамп-Транспорт», которая все последние годы работала на этом маршруте, исключила сергиевопосадский автовокзал из списка остановок.

Причина — владельцы вокзала, автоколонна № 1791, не внесли его в федеральный реестр междугородних остановочных пунктов, как того требует законодательство.

Всё это — крайне неприятный сюрприз, особенно в начале туристического сезона. Удобного железнодорожного сообщения между нашими городами (не считая поездов дальнего следования «Москва — Архангельск») нет вот уже как несколько лет — экспресс до Ярославля останавливается только в Александрове.

«Мы были вынуждены это сделать, — сказала нам Татьяна Гасай, начальник отдела эксплуатации ярославской компании-перевозчика. — Приказ Министерства транспорта обязал нас останавливаться только в тех пунктах, которые вошли в реестр».

Директор автоколонны № 1791 Роман Кормаков заверил, что его предприятие к этому моменту подало все документы и не так давно вошло в реестр остановочных пунктов. «Любой перевозчик, который захочет зайти к нам на вокзал и забирать пассажиров, вскоре сможет это сделать».

Сколько времени потребуется на то, чтобы транспортные компании вновь изменили маршрут и вернули Сергиев Посад в список остановок? Роман Кормаков затруднился дать ответ на этот вопрос, а Татьяна Гасай предположила, что процесс может затянуться на пару месяцев.

Тем временем у сергиевопосадцев остаётся, по сути, единственный удобный способ добраться до Ярославля или до Костромы — на своём автомобиле или с попутчиками. Сервис поиска попутных машин BlaBlaCar предлагает поездку за 350-400 рублей, но планировать путешествие с его помощью трудно — предложения, как правило, появляются за день-два до поездки.

Есть ещё вариант, но также удобный не всем. Через Сергиев Посад проходит маршрут вологодского перевозчика «Автолайн». Восьмиместный микроавтобус делает остановку в районе деревни Глинково (ориентир — жёлтое кафе) пять раз в сутки, один из рейсов ночной. На этом маршруте, наоборот, необходимо позаботиться о поездке заранее и позвонить водителю, чтобы забронировать место, по номеру 8-926-128-33-99. Поездка обойдётся в 550 рублей.

Владимир Крючев

БИЗНЕС-ЦЕНТР

Компьютерные курсы для пенсионеров
547-98-48
8-926-146-34-64
03044

Школьные учебники и пособия ДЛЯ ВАС
в наличии и на заказ
Дёшево
Большой выбор канцтоваров
Школьные пеналы, рюкзаки
Тел. 542-48-57, 549-20-76
БЕЗ ВЫХОДНЫХ
с 10.00 до 19.00, обед с 14 до 15 часов,
сб., вс. — с 10.00 до 17.00, без обеда
Сергиев Посад, Валовая, 50а
04007

Куплю старинные:
● иконы ● картины от 50 тыс. руб.
● книги до 1920 года ● статуэтки ● золотые монеты ● самовары ● колокольчики
● старинную мебель ● буддийские фигуры
тел. 8 920 075 40 40
antikvariat22@mail.ru
04023

СТУДИЯ МЕБЕЛИ "Азимут-СП"
ОТЛИЧНАЯ ЦЕНА!
ВЫСОКОЕ КАЧЕСТВО!
Предъявителю скидка 20%
ШКАФЫ-КУПЕ
КУХНИ
ПРИХОЖИЕ
рассрочка 0%
e-mail:info@azimut-sp.com
www.azimut-sp.com
Тел. 8 (499) 390-26-98