«КРАЕВЕДЧЕСКИЙ ВЕСТНИК»



Бумажный летописец ЗОМЗа: заводской газете «За технику» 90 лет

10

В ОКРУГЕ



Когда откроют «Радугу» в Краснозаводске? Дата озвучена

5

ПОТРЕБИТЕЛЬ



Помогут ли сэкономить домашние заготовки?

14

vperedsp.ru
max.ru/vperedsp
vperedsp

Вперёд

Газета издаётся с 1918 года

28 октября 2026 Среда

№ 83 (16559)

Кто возглавит округ?

Конкурс на должность главы Сергиево-Посадского городского округа состоится 29 октября в 12:00 в здании администрации



Его итоги утвердят на заседании Совета депутатов, которое запланировано на 30 октября. Приём заявлений от кандидатов шёл две недели — публикация состоялась 7 октября в газете «Вперёд» (№ 77).

стр. 3

Коротко

о разном

«Моя любовь, душа моя — Россия!»: стартует V сезон диктанта

С 5 по 8 ноября пройдёт V юбилейный сезон Всероссийского гражданско-патриотического диктанта. Ответить на вопросы можно с 5 по 8 ноября на сайте проекта:

Дом художника приглашает на выставку легендарного фотомастера

29 октября в Доме художника по адресу: Сергиев Посад, ул. Шлякова, 2а состоится открытие персональной выставки легендарного фотомастера Алексея Севастьянова.

Алексей Иванович Севастьянов — фотокорреспондент газеты «Вперёд», почти тридцать лет фиксировавший жизнь Сергиева Посада и его окрестностей. Его снимки можно найти практически в любой книге по истории края или местных предприятий.

Легендарный фотограф до «Вперёд» работал технологом на электротехническом заводе, преподавал рисование в школе и делал учебные плакаты в Институте птицеводства. К фотографии его привёл интерес к живописи — он писал и до сих пор пишет картины, даже иллюстрировал своими работами книги. Именно художественное воспитание помогает ему видеть кадр. Он одинаково интересно умеет снимать не только громкие события, но и повседневную жизнь — с искренней любовью к героям снимка. Помимо местной хроники, ему довелось снимать Бориса Ельцина и Ричарда Никсона в Кремле в начале девяностых. Сегодня Алексей Иванович, даже оставив штатную работу, продолжает снимать — его архив плёнок остаётся ценнейшей хроникой доцифровой жизни города и до сих пор часто используется при подготовке статей в газете «Вперёд». Ценность этой ретроспективы сложно переоценить.

Открытие выставки — в 16 часов.

Коротко

о разном

Задайте вопрос лично!

Очередная встреча с жителями в формате выездной администрации по вопросам здравоохранения пройдёт 28 октября в г. Краснозаводске.
На мероприятии можно задать интересующие вопросы или обсудить алгоритм действий в определённой ситуации с представителями учреждений здравоохранения Сергиево-Посадского городского округа.
Предварительная запись не требуется. Место встречи — поликлиника № 4 (г. Краснозаводск, ул. Новая, д. 6). Начало в 17:00.

В Лозе чествовали сельских старост

23 октября, в День сельского старосты Московской области, в Доме культуры в Лозе собрались те, для кого забота о родной земле стала делом жизни, — старосты сёл и деревень Сергиево-Посадского городского округа.
Именно старосты выступают связующим звеном между жителями и властью. За каждым из них — опыт решения конкретных житейских вопросов: благоустройство территорий, асфальтирование дорог и строительство линий освещения. Их труд требует инициативы, ответственности и умения слышать людей. Именно такое участие помогает объединять жителей вокруг общих задач и развивать деревни и сёла.
Старост с их праздником поздравил временно исполняющий полномочия главы округа Алексей Лужецкий: «От всей души благодарю вас за эту работу. Село живёт, пока люди вместе. Пусть ваши деревни и сёла развиваются, пусть будет больше добрых дел и внимательных людей рядом».
Слова благодарности прозвучали от лётчика-космонавта, Героя России, советника губернатора, депутата Московской областной Думы Елены Серовой, а также от депутатов окружного Совета. А депутат Московской областной Думы Тимофей Лагутин подарил всем гостям праздника песню.
Самых активных старост наградили почётными грамотами и благодарственными письмами разных уровней. Награды стали признанием их вклада в развитие населённых пунктов и решение вопросов, важных для жителей. Завершился праздник концертной программой, которую для гостей подготовили творческие коллективы округа.

Три дома и пять наболевших вопросов

Врип главы Сергиево-Посадского городского округа Алексей Лужецкий встретился с жителями Башенки, чтобы обсудить накопившиеся проблемы и наметить пути их решения. Здесь проживают 98 семей в трёх домах. Бывший военный городок давно нуждается во внимании властей, и жители неоднократно просили приехать и обсудить наболевшее лично.
Ключевыми темами разговора стали газоснабжение, транспортное сообщение, благоустройство территории, уличное освещение и ремонт подъездов. Отдельно жители подняли вопрос отсутствия горячей воды в доме № 95: трубы к зданию подведены, однако разводка внутри дома так и не выполнена.
На месте удалось достичь договорённости с управляющей компанией: ремонт подъездов обещают начать в марте 2027 года. Алексей Лужецкий взял вопрос на личный контроль. Говорили и о транспортной доступности. Власти взяли вопрос в работу: предстоит организовать регулярные рейсы, чтобы жители не оставались отрезанными от окружного центра. Также в работу взяты вопросы уборки территории в зимний и летний периоды.

Вперёд
vperedsp.ru
Больше новостей



В Сергиевом Посаде торжественно открыли «Арку памяти»

В субботу в Мемориальном сквере на улице Глинки состоялось торжественное открытие памятного знака, посвящённого событиям СВО и всем нашим ребятам, которые в разные годы современной истории страны с честью выполняли воинский долг, защищая Отечество. Мемориал «Арка памяти» создан по инициативе депутата Госдумы Сергея Пахомова.

Это событие ждали два года: идея родилась давно, работа шла непросто, и теперь памятный знак открыт. В сквере на ул. Глинки собрались сотни людей, пожелавших участвовать в церемонии открытия. Люди приходили сюда семьями, с детьми.

«Нам было нужно такое памятное место, где мы могли бы вспомнить всех наших погибших ребят — участников специальной военной операции, локальных войн. У нас много героев, и есть идея строительства здесь храма. Место за этой площадью просится. Поговорим об этом через какое-то время. Конечно, есть ещё одна задача, которую мы озвучили несколько лет назад, но пандемия и начало СВО не дали сдвинуться в её решении, — строительство большого мемориального комплекса в память обо всех не вернувшихся с Великой Отечественной войны загорчанах: они все должны быть отмечены пофамильно. Сейчас пришло время приступить к реализации. Обязательно будем работать», — сказал депутат Госдумы Сергей Пахомов.

На открытии присутствовали представители Пушкинского отделения Всероссийской ассоциации ветеранов СВО, вице-губернатор Московской области Мария Нагорная, курирующая направление поддержки СВО в Правительстве Московской области, врип главы округа Алексей Лужецкий, депутат Мособлдумы Тимофей Лагутин, депутаты окружного Совета, представители администрации, участники и ветераны СВО, семьи бойцов, а также неравнодушные жители нашего округа.

«Поставить памятник — великое дело. Это место, где мы можем быть благодарными. Гуляя здесь с детьми, мы можем рассказать им о величии нашей Родины. «Арка памяти» должна стать местом семейного посещения, сохранения и передачи подрастающему поколению памяти о земляках, чьё мужество, стойкость и верность товарищам являются примером для нынешних и будущих поколений. Вечная память и благодарность тем, кто защищает нашу Родину. Низкий поклон семьям героев», — отметил Алексей Лужецкий.

В планах — дополнительное благоустройство вокруг памятного знака, чтобы подчеркнуть значимость этого места. Обсуждается и идея строительства небольшого храма в честь погибших ребят на свободном участке рядом. Пока площадь не имеет названия, но, возможно, вскоре появится и оно

Ярослава Бельмас
Фото: Елизавета Гуцева





Кто возглавит округ?

Конкурс на должность главы Сергиево-Посадского городского округа состоится 29 октября в 12:00 в здании администрации

Начало на стр. 1

Участвовать в конкурсе могут граждане России, достигшие 21 года и обладающие правом быть избранными. Предпочтительные критерии — высшее образование и профильный опыт от пяти лет в государственном, муниципальном или хозяйственном управлении, экономике и финансах. Претенденты должны лично представить заявление, документы об образовании и трудовой деятельности, сведения о доходах и имуществе, а также другие документы, предусмотренные Положением. Приём документов установлен в течение 14 дней со дня опубликования Решения и информационного сообщения о конкурсе.

Комиссия, трое членов которой избраны Советом депутатов, и ещё трое будут назначены губернатором Московской области, проверит документы и достоверность представленных сведений. Кандидатуры, прошедшие конкурсный отбор, направят в Совет депутатов, который изберёт главу округа открытым голосованием.

Первым документы на конкурс подал временно исполняющий полномочия главы Сергиево-Посадского городского округа Алексей Лужецкий

Лужецкий исполняет полномочия главы с 28 сентября 2026 года. До этого, с июля, он работал первым заместителем главы округа и курировал экономику, промышленность и бюджетную политику. Родился в Белгороде, окончил Белгородский университет потребительской кооперации по специальности «Финансы и кредит». Работал в центральном аппарате «Росатома», в 2014–2025 годах возглавлял ФГУП «РАДОН», затем занимал руководящие должности в Ростехнадзоре.

Официальные страницы Лужецкого в «ВКонтакте», Telegram и MAX стали одним из инструментов открытого информирования жителей. По сообщению администрации от 20 октября, за три недели они набрали более трёх тысяч подписчиков. Через эти площадки также можно обратиться к главе и получить ответ в видеоформате.

На сегодняшний день Алексей Лужецкий ответил на десятки вопросов, поступающих от жителей Сергиево-Посадского городского округа — в том числе из самых отдалённых населённых пунктов. Вопросы касаются отопления, сферы ЖКХ, благоустройства и экологии, а также дорожного движения.

Парки округа готовятся к зиме

Всего в Сергиево-Посадском округе находятся 7 парков и парковых территорий. В пятницу на общественных пространствах Сергиева Посада побывала главный аналитик Министерства благоустройства Московской области Анастасия Ищенко. Осмотр начали с лесопарка «Загорское море».



В преддверии холодов особое внимание уделяется состоянию инвентаря, а также запасу противогололёдных средств.

«Провели осмотр готовности техники и людей к зимнему сезону. Соответственно, были представлены и оборудование, и ручной инвентарь, и техника, и подготовлены люди — в частности, приобретена спецодежда, чтобы комфортно было работать в зимний период», — сообщила Анастасия Ищенко.

Подготовка основывается на регламенте, который нам предоставляет Министерство благоустройства. В нём прописаны все средства и материалы, которыми мы должны обрабатывать наши поверхности в зимний период.



«Парки, в отличие от других общественных пространств, обрабатываются не соляной и не песко-соляной смесью, а именно гранитной крошкой, ввиду того что мы находимся на природной территории: что парк «Скитские пруды», что «Загорское море» могут быть посыпаны только натуральными материалами», — подытожила директор МАУ «Городские парки Сергиева Посада» Екатерина Ажар.

В арсенале учреждения «Городские парки Сергиева Посада» — механизированная техника для расчистки и вывоза снега, а также 29 сотрудников, которые будут отвечать за порядок на территориях. Остальные парки будут содержаться силами МБУ «Благоустройство СП» и подрядных организаций.

Илья Игнатов
Фото: Наталья Майорова

Лакокраска меняет облик

Куча бетона и кирпича в центре микрорайона — бывшая трёхэтажка под номером 14, построенная в конце 1950-х — начале 1960-х годов для сотрудников Лакокрасочного завода.

Здание было признано аварийным, последние жильцы выехали в новостройки отсюда минувшим летом. Местные жители отмечают, что работы идут оперативно: буквально за несколько дней техника разрушила практически до основания старую постройку.

Как пояснил ведущий инженер организации-заказчика работ по сносу МБУ «Развитие» Александр Егоров, в течение двух недель по графику будет произведён демонтаж, а уже на следующей неделе начнётся планировка территории.

Следующие претенденты на снос — примыкающие к бывшему детскому саду строения: бывшую прачечную и сарай планируется снести в октябре–ноябре. Напомним, в этом году в Сергиево-Посадском городском округе под снос пошёл целый ряд домов— на ул. Инженерной и ул. Куликова. Округ продолжает избавляться от аварийных построек.

Евгения Николаева

В Лавре новое назначение

Священный Синод РПЦ назначил нового наместника

На сайте епархии опубликовано сообщение с выражением благодарности за понесённые труды, сохранив за ним управление Сергиево-Посадской епархией и должность ректора Московской духовной академии.



Наместником Свято-Троицкой Сергиевой лавры с титулом «Зарайский» назначен епископ Армавирский и Лабинский Савва с освобождением его от управления Армавирской епархией.

Преосвященным Армавирским и Лабинским избран иеромонах Василий (Телехов), клирик Ейской епархии. Место наречения и хиротонии иеромонаха Василия (Телехова) во епископа по возведении его в сан архимандрита решено оставить на благоусмотрение Святейшего Патриарха Московского и всея Руси Кирилла.

Тепло в дом, семье — радость

В Сергиево-Посадском округе газифицировали 2700-е домовладение — им стал дом многодетной семьи Глеб на улице Гайдара.



Всего в округе в программу социальной газификации вошло 294 населённых пункта и 72 СНТ. Юбилейным оказался дом Ирины и Евгения Глеб, которые воспитывают троих детей — девятилетнего Артёма, четырёхлетнюю Софию и двухлетнего Владимира.

Этот участок семья купила в 2022 году, строительство начала в 2023-м, а в 2024-м дом ввели в эксплуатацию. Тогда же супруги подали заявку, и в «Газпроме» им разъяснили, что как многодетные они имеют льготы, после чего семья встала в очередь на подключение.

Раньше дом отапливали электричеством: зимой плата за коммунальные услуги достигала 50 тысяч рублей в месяц. Теперь супруги уверены в существенной экономии. Тем более что и само проведение газа семье не стоило ни копейки — многодетные входят в перечень льготников.

Президентская программа социальной газификации предусматривает строительство газопроводов до границ земельных участков без привлечения средств жителей

«Нам как многодетным положено и оборудование. Мы приехали, взяли его на определённую сумму — могли выбрать плиту, котёл, счётчики, расходники. В эти деньги полностью вложились. То есть взяли котёл, плиту, счётчики — и сегодня уже получили газ, ура!» — поделилась эмоциями жительница дома № 22А на улице Гайдара Ирина Глеб.

По традиции после пусконаладочных работ жители дома вместе с представителями «Мособлгаза» и заместителем главы округа Андреем Макаровским приготовили яичницу. Первыми пробу сняли малыши.

«Для нас, газовиков, это очень радостное событие. Мы безусловно счастливы каждому пуску, который мы смогли реализовать. Нам удаётся приносить тепло в дома граждан, и это дополнительно стимулирует нас к новым пускам и новым проектам», — отметил директор филиала «Север» АО «Мособлгаз» Сергей Максименко.

Илья Игнатов

Проверить, включен ли населённый пункт в программу догазификации, можно быстро — через Интерактивную карту Мособлгаза:

Справедливость восстановлена

На памятнике воинам Великой Отечественной войны в деревне Шабурново вновь увековечено имя ещё одного ветерана — местного уроженца, который сражался за Родину, но не вернулся с фронта. Оно было утеряно при реставрации несколько лет назад.



Близ Шабурнова, примерно в десяти километрах по автодороге, есть небольшая деревня Торжнево. Когда-то она входила в Константиновский район. Именно отсюда уходил на фронт Иван Александрович Грибков 1912 года рождения. Информации о красноармейце-ефрейторе очень немного — буквально несколько строк на портале «Дорога Памяти». Известно, что призвался он в июле 1941 года, был награждён медалью «За отвагу», погиб 10 апреля 1944 года под Псковом и там же был захоронен. По всей видимости, всё произошло в ходе Псковской наступательной операции войск Ленинградского фронта. Она началась ещё в марте и официально завершилась 15 апреля.

Эти события незаслуженно оказались в тени титанических битв Великой Отечественной войны — именно в апреле шли самые ожесточённые и затяжные бои этого наступления

Имя Ивана Александровича Грибкова было запечатлено на памятном обелиске в деревне Шабурново, но в ходе реставрации утеряно. «Пропажу» с таблички заметили родственники ветерана и обратились в администрацию округа с просьбой восстановить историческую справедливость. Неделю назад этот вопрос рассмотрели на профильном депутатском комитете по социальным вопросам, и было принято решение как можно скорее вернуть имя героя на его законное место.



«Имя деда на памятнике мы не увидели и обратились в администрацию. Конечно, для нас это очень важно. Мы будем приходить сюда и знать, что память о нём не стёрта», — рассказала Татьяна Волакова, внучка Ивана Александровича Грибкова.

Возвращение имени героя — важное событие не только для его родных, но и жителей всей этой сельской местности. По случаю у мемориала прошла торжественная линейка с участием школьников и родственников героя. Все участники церемонии почтили память героев Великой Отечественной войны, возложив цветы к памятнику.



«Инициативу поддержал заместитель главы Сергиево-Посадского городского округа Павел Бронников. Всё было сделано за два дня. Я не ожидала такого быстрого решения вопроса. Выражаю благодарность за содействие, всё сделано очень достойно», — отметила Лариса Иванова, депутат окружного Совета, председатель Комитета по социальным вопросам, член фракции «Единой России».

Также в рамках комитета по социальным вопросам жители Шабурнова обратились с просьбой создать мемориал в честь героев СВО.

На данный момент восемь бойцов, ушедших из деревни на фронт, погибли, и их родные хотят место, где можно будет почтить память героев

Евгения Николаева
Фото: Наталья Майорова

Новые краски «Радуги» и перспективы спорта

В Краснозаводске капитальный ремонт культурно-досугового центра «Радуга» вышел на финишную прямую, а у стадиона «Старт» открываются новые перспективы — здесь появится баскетбольная зона и площадка для сдачи норм ГТО.



Подарок к Новому году

Капитальный ремонт Дома культуры находится на завершающем этапе. Строительно-монтажные работы и пусконаладка инженерных систем завершены. Аудитории готовы принять воспитанников кружков. Яркие стены наполнили пространство новой атмосферой. Ход работ оценил депутат Московской областной Думы, член фракции партии «Единая Россия» Тимофей Лагутин.

«То, что мы видим, — это результат двухлетней работы. В августе 2024 года сюда зашли подрядчики, было много сложностей. Мы с коллегами из Совета депутатов нашего района неоднократно сюда выезжали, постоянно были на связи с руководством, подрядчиками и заказчиками объекта. Проблем хватало, но сейчас уже можно выдохнуть», — прокомментировал Тимофей Лагутин.

Около 700 детей, посещающих кружки, с нетерпением ждут открытия «Радуги».

«Хочется скорее „заселиться“ сюда. Очень ждём открытия нашего зала — он намного лучше, чем раньше, всё более современное, просторное, удобное и эргономичное», — поделилась Дарья Волынкина, руководитель кружка КДЦ «Радуга».

По словам подрядчика, осталось лишь оснастить оборудованием спортивный и балетный залы, а также установить в актовом зале сценическое оборудование и кресла.

«Кресла заказаны, они приедут где-то во второй половине ноября, в течение пяти дней мы их смонтируем. Сейчас монтируют механику сцены, также заказаны звук и свет, ожидаем поставки — и будем заканчивать монтаж оборудования», — сообщил Ильдус Ибрагимов, представитель компании-подрядчика ООО «ТСП», руководитель проекта.

Монтаж оборудования планируют завершить до конца ноября. Затем ещё две недели потребуется на настройку звука и света. Открытие культурно-досугового центра в Краснозаводске ожидается к 20 декабря этого года.

Баскетболу быть!

У стадиона «Старт» в Краснозаводске большие перспективы. На стадионе планируют обустроить баскетбольную зону и площадку для сдачи норм ГТО, а также привести в порядок раздевалки. Переменам в этом спортивном ядре особенно рады школьники и студенты.

«Здесь проводятся уроки физкультуры. Мы также хотим, чтобы была оборудована площадка, чтобы дети могли здесь сдавать нормативы ГТО. Это поможет им при поступлении в вузы в дальнейшем», — отметил Денис Иудин, заместитель председателя Совета депутатов Сергиево-Посадского городского округа, член фракции «Единой России».



За последние несколько лет спорткомплекс «Старт» преобразился радикально: обновлён фасад здания, построено футбольное поле с подогревом, установлено мачтовое освещение.

«Модернизация комплекса «Старт» не ограничилась ремонтом поля и этими работами. Мои коллеги — депутаты Московской областной Думы — в рамках инициативного бюджетирования помогли: здесь появились площадки для воркаута и многофункциональная площадка. Буквально в этом году и в конце прошлого был отремонтирован фасад здания», — сказал Тимофей Лагутин, депутат Московской областной Думы, член фракции «Единой России».

Депутаты Мособлдумы заверили спортивную общественность, что и дальше будут помогать преображать стадион с помощью проектов инициативного бюджетирования.

Дарья Кинякина, Мария Ревеко
Фото: Елизавета Гуцева



Новая дорожка для Вики. И не только

На Скобянке совсем недавно привели в порядок тротуар у дома № 20А по улице Клубной. Казалось бы, рядовое событие, в масштабах округа едва заметное. Но для Виктории Колосовой и её мамы оно во многом изменило жизнь.

О Вике и её проблеме наша газета писала неоднократно. Диагноз, поставленный врачами несколько лет назад, разделил жизнь семьи на «до» и «после»: медуллобластома 4-го желудочка — довольно редкое злокачественное новообразование, которое поражает центральную нервную систему. Операция прошла штатно, но во время неё была занесена инфекция, которая нанесла серьёзный урон головному мозгу девушки. Сейчас Вика заново учится жить.

Курсы реабилитации следуют один за другим. В те редкие дни, когда Вика бывает дома, ей нужно выезжать на прогулки на кресле-коляске. Но сделать это было практически невозможно: из-за разбитого покрытия дорожки перед подъездом они уже повредили колесо. Ремонт дорогостоящей коляски — серьёзная проблема для семьи, к тому же и запчасти сейчас найти нелегко.

Проблему взял под личный контроль депутат окружного Совета Павел Александров. Он обратился с просьбой помочь к заместителю главы округа Александру Белоусу. Работы оперативно выполнили сотрудники МБУ «Благоустройство СП».

25 октября Виктории Колосовой исполнится 23 года. Прекрасный возраст, чтобы учиться новому, влюбляться и мечтать. Свеженький тротуар перед подъездом, который отремонтировали на днях, стал прекрасным подарком к очередному дню рождения Вики.

Теперь Вика может гулять. Это большая радость для семьи и друзей!

Понедельник 2 ноября

1
- 0+ **05.00** «Доброе утро»
- 16+ **09.00** Новости
- 0+ **09.25** «Модный приговор»
- 16+ **10.15** «Жить здорово!»
- 16+ **11.00** «Время покажет»
- 16+ **12.00** Новости
- 16+ **12.15** «Время покажет»
- 16+ **14.00** «Большая игра»
- 16+ **15.00** Новости
- 16+ **15.15** «Давай поженимся!»
- 16+ **16.05** «Мужское / Женское»
- 16+ **17.00** «Большая игра»
- 16+ **18.00** Новости
- 16+ **18.30** «Время покажет»
- 16+ **19.50** «Пусть говорят»
- 16+ **21.00** Время
- 16+ **22.00** Т/с «Новороссия. Потёмкин»
- 16+ **23.00** «Большая игра»
- 16+ **00.10** «Время героев»
- 16+ **01.10** Подкаст.Лаб
- 16+ **03.00** Новости
- 16+ **03.05** Подкаст.Лаб

РОССИЯ 1
- 0+ **05.00** «Утро России»
- 12+ **09.00** Вести
- 0+ **09.30** Вести. Местное время
- 12+ **09.55** «О самом главном»
- 12+ **11.00** Вести
- 0+ **11.30** Вести. Местное время
- 12+ **12.00** «60 Минут»
- 12+ **14.00** Вести
- 16+ **14.30** Т/с «Райский. Продолжение»
- 12+ **16.30** Вести
- 16+ **17.00** «Малахов»
- 12+ **18.00** «60 Минут»
- 12+ **20.00** Вести
- 0+ **21.10** Вести. Местное время
- 16+ **21.30** Т/с «Художник. Продолжение»
- 12+ **23.30** «Вечер с Владимиром Соловьёвым»
- 16+ **02.05** Т/с «Райский. Продолжение»
- 12+ **03.00** Вести
- 16+ **03.30** Т/с «Райский. Продолжение»

ТВЦ
- 12+ **06.00** «Настроение»
- 16+ **08.15** «Смех, дрожь и видео»
- 16+ **08.50** Т/с «Цыганочка. Подарок из Африки»
- 16+ **10.40** «Петровка, 38»
- 12+ **10.55** «Городское собрание»
- 16+ **11.30** События
- 16+ **11.50** Т/с «Мои звери 3»
- 12+ **13.45** «Мой герой. Антон Яковлев»
- 16+ **14.30** События
- 16+ **14.50** «Город новостей»
- 16+ **15.05** Т/с «Кочевница. Хрустальные слёзы»
- 16+ **17.00** Д/ф «Обиды звёздных дочек»
- 16+ **17.50** События
- 16+ **18.10** Х/ф «Бродяга»
- 16+ **22.00** События
- 16+ **22.35** «10 самых... Время перемен. Пожелтевшая пресса»
- 16+ **23.05** «Знак качества»
- 16+ **00.00** События. 25-й час
- 16+ **00.30** «Петровка, 38»
- 16+ **00.45** Д/ф «Охота на маньяка. Дело калужского насильника»
- 16+ **01.30** Д/ф «Свадебный переполох»
- 18+ **02.10** «Девяностые. Жёны миллионеров»
- 16+ **03.00** Т/с «Кочевница. Хрустальные слёзы»
- 16+ **04.40** Д/ф «Людмила Целиковская. Муза трёх королей»
- 12+ **05.25** «Мой герой. Антон Яковлев»

НТВ
- 16+ **06.00** Сегодня
- 16+ **06.25** «Утро. Самое лучшее»
- 16+ **08.00** Сегодня
- 16+ **08.25** Т/с «Лесник. Своя земля»
- 16+ **10.00** Сегодня
- 16+ **10.35** Т/с «Лесник. Своя земля»
- 16+ **13.00** Сегодня
- 16+ **13.25** «Чрезвычайное происшествие»
- 16+ **14.00** «Место встречи»
- 16+ **16.00** Сегодня
- 16+ **16.45** «За гранью»
- 16+ **17.50** «ДНК»
- 16+ **19.00** Сегодня
- 16+ **20.00** Т/с «Околоточный»
- 16+ **00.00** Сегодня
- 16+ **00.20** «Ч.Т.Д.» с Маргаритой Симоньян
- 16+ **00.50** Т/с «Чужая стая»

РОССИЯ К
- 0+ **06.30** «Диалоги о животных. Новосибирский зоопарк»
- 0+ **07.15** Д/с «Монологи великого Дуни»
- 0+ **07.40** «Чёрные дыры. Белые пятна»
- 0+ **08.25** Д/ф «Пермь. Особняк Турчевича»
- 0+ **08.50** Х/ф «Берег его жизни»
- 0+ **10.00** Новости культуры
- 0+ **10.15** «Наблюдатель»
- 0+ **11.15** XX век. «Тёплый свет»
- 0+ **12.30** Новости культуры
- 0+ **12.45** Новости. Подробно. Арт
- 0+ **13.00** Провинциальные музеи России. «Саратов - на посту!»
- 0+ **13.30** Т/с «Михайло Ломоносов. Врата учёности»
- 0+ **14.55** Д/ф «Серпухов. Усадьба Мараевых»
- 0+ **15.25** «Агора» Ток-шоу
- 0+ **16.30** «Невский ковчег теория невозможного. Екатерина I»
- 0+ **17.00** Новости культуры
- 0+ **17.15** Д/с «Формула мастерства»
- 0+ **17.45** Д/ф «Остаться русскими!»
- 0+ **18.40** «Факультет истории. Владимир Мединский»
- 0+ **19.30** Новости культуры
- 0+ **19.45** «Главная роль»
- 0+ **20.05** «Правила жизни»
- 0+ **20.30** «Спокойной ночи, малыши!»
- 0+ **20.45** Больше чем любовь. Александр Беляев и Маргарита Магнушевская
- 0+ **21.35** «Сати. Нескучная классика...»
- 0+ **22.15** Т/с «Михайло Ломоносов. Врата учёности»
- 0+ **23.40** Новости культуры
- 0+ **23.55** Д/ф «Фабрика времени»

Вторник 3 ноября

1
- 0+ **05.00** «Доброе утро»
- 16+ **09.00** Новости
- 0+ **09.25** «Модный приговор»
- 16+ **10.15** «Жить здорово!»
- 16+ **11.00** «Время покажет»
- 16+ **12.00** Новости
- 16+ **12.15** «Время покажет»
- 16+ **14.00** «Большая игра»
- 16+ **15.00** Новости
- 16+ **15.15** «Давай поженимся!»
- 16+ **16.05** «Мужское / Женское»
- 16+ **17.00** «Большая игра»
- 16+ **18.00** Новости
- 16+ **18.30** «Время покажет»
- 16+ **19.50** «Пусть говорят»
- 16+ **21.00** Время
- 16+ **22.00** Т/с «Новороссия. Потёмкин»
- 16+ **23.00** «Большая игра»
- 16+ **00.10** Подкаст.Лаб

РОССИЯ 1
- 0+ **05.00** «Утро России»
- 12+ **09.00** Вести
- 0+ **09.30** Вести. Местное время
- 12+ **09.55** «О самом главном»
- 12+ **11.00** Вести
- 0+ **11.30** Вести. Местное время
- 12+ **12.00** «60 Минут»
- 12+ **14.00** Вести
- 16+ **14.30** Т/с «Райский. Продолжение»
- 12+ **16.30** Вести
- 16+ **17.00** «Малахов»
- 12+ **18.00** «60 Минут»
- 12+ **20.00** Вести
- 0+ **21.10** Вести. Местное время
- 16+ **21.30** Т/с «Художник. Продолжение»
- 12+ **23.30** «Вечер с Владимиром Соловьёвым»
- 16+ **02.05** Т/с «Райский. Продолжение»
- 12+ **03.00** Вести
- 16+ **03.30** Т/с «Райский. Продолжение»

ТВЦ
- 12+ **06.00** «Настроение»
- 16+ **08.15** «Доктор И...»
- 16+ **08.40** Т/с «Цыганочка. Корсет с секретом»
- 16+ **10.40** Д/с «Актёрские драмы. Гениальные негодяи»
- 16+ **11.30** События
- 16+ **11.50** Т/с «Мои звери 3»
- 12+ **13.45** «Мой герой. Сергей Трофимов»
- 16+ **14.30** События
- 16+ **14.50** «Город новостей»
- 16+ **15.05** Т/с «Кочевница. Ростовская царевна»
- 16+ **16.55** Д/ф «Неидеальные звёзды»
- 16+ **17.50** События
- 16+ **18.10** Х/ф «Бродяга. Врачебная тайна»
- 16+ **22.00** События
- 16+ **22.35** «Закон и порядок»
- 16+ **23.05** Д/ф «Уехать и вернуться»
- 16+ **00.00** События. 25-й час
- 16+ **00.30** «Петровка, 38»
- 16+ **00.45** Д/ф «Дорогие товарищи. Дело универмага «Москва»
- 16+ **01.30** «Хроники московского быта. Зубная боль»
- 16+ **02.10** «Девяностые. Генералы»
- 16+ **03.00** Т/с «Кочевница. Ростовская царевна»
- 16+ **04.45** «Мифы о еде. Кофе»

НТВ
- 16+ **06.00** Сегодня
- 16+ **06.25** «Утро. Самое лучшее»
- 16+ **08.00** Сегодня
- 16+ **08.25** Т/с «Лесник. Своя земля»
- 16+ **10.00** Сегодня
- 16+ **10.35** Т/с «Лесник. Своя земля»
- 16+ **13.00** Сегодня
- 16+ **13.25** «Чрезвычайное происшествие»
- 16+ **14.00** «Место встречи»
- 16+ **16.00** Сегодня
- 16+ **16.45** «За гранью»
- 16+ **17.50** «ДНК»
- 16+ **19.00** Сегодня
- 16+ **20.00** Т/с «Околоточный»
- 16+ **00.00** Сегодня
- 12+ **00.15** Д/ф «Шпицберген. Краеугольный архипелаг»
- 16+ **01.20** Т/с «Чужая стая»

РОССИЯ К
- 0+ **06.30** «Диалоги о животных. Новосибирский зоопарк»
- 0+ **07.15** Д/с «Монологи великого Дуни»
- 0+ **07.45** Д/ф «Фабрика времени»
- 0+ **08.50** Х/ф «Берег его жизни»
- 0+ **10.00** Новости культуры
- 0+ **10.15** «Наблюдатель»
- 0+ **11.15** XX век. «Максим Горький. Сказки об Италии»
- 0+ **12.30** Новости культуры
- 0+ **12.45** Новости. Подробно. Книги
- 0+ **13.00** Провинциальные музеи России. «Три берега. Непридуманные истории подвигов»
- 0+ **13.30** Т/с «Михайло Ломоносов. Во славу Отечества»
- 0+ **14.50** Д/ф «Двое из Любимовки»
- 0+ **15.45** «Сати. Нескучная классика...»
- 0+ **16.30** «Эрмитаж»
- 0+ **17.00** Новости культуры
- 0+ **17.15** Д/с «Формула мастерства»
- 0+ **17.45** Д/ф «Остаться русскими! Русская гимназия в Париже»
- 0+ **18.45** «Семинар. Шпалерная развеска как медиум: от кабинетов любителей искусства к Московским салонам 1950-х»
- 0+ **19.30** Новости культуры
- 0+ **19.45** «Главная роль»
- 0+ **20.05** «Правила жизни»
- 0+ **20.30** «Спокойной ночи, малыши!»
- 0+ **20.45** Д/ф «Али Хамраев. Режиссёр на все времена»
- 0+ **21.30** Белая студия
- 0+ **22.15** Т/с «Михайло Ломоносов. Во славу Отечества»
- 0+ **23.40** Новости культуры
- 0+ **23.55** Д/ф «Одни ли мы во Вселенной?»
- 0+ **00.50** XX век. «Максим Горький. Сказки об Италии»
- 0+ **01.45** Д/ф «Остаться русскими! Русская гимназия в Париже»

Среда 4 ноября

1
- 16+ **06.00** Новости
- 16+ **06.10** Подкаст.Лаб
- 0+ **07.00** «Доброе утро»
- 16+ **10.00** Новости
- 12+ **10.15** Д/ф «Крым наш. Триумф князя Потёмкина»
- 12+ **11.10** Д/ф «Империя: Екатерина II»
- 16+ **12.00** Новости
- 12+ **12.15** Д/ф «Империя: Екатерина II»
- 0+ **15.30** Х/ф «Белое солнце пустыни»
- 16+ **17.05** «Михаил Задорнов»
- 16+ **18.00** Новости
- 12+ **18.20** День народного единства
- 12+ **19.55** «10 историй о любви и смерти. Бемби»
- 16+ **21.00** Время
- 16+ **21.35** Т/с «Новороссия. Потёмкин»
- 16+ **22.35** Х/ф «Смотри на меня!»
- 16+ **00.55** Подкаст.Лаб

РОССИЯ 1
- 12+ **05.25** Х/ф «Столичная штучка»
- 12+ **09.00** Вести
- 18+ **09.30** Рассказы из русской истории. Владимир Мединский. «Что мы отмечаем 4 ноября? На краю пропасти»
- 12+ **11.00** Вести
- 0+ **11.45** Вести. Местное время
- 0+ **12.00** Большой праздничный концерт «Песни русского мира»
- 12+ **14.00** Вести
- 16+ **14.15** Х/ф «Волчок»
- 12+ **16.30** Вести
- 0+ **17.00** Большой праздничный концерт «Песни от всей души» в Кремле»
- 12+ **20.00** Вести
- 0+ **21.10** Вести. Местное время
- 16+ **21.30** Т/с «Баренцево море»
- 16+ **02.30** Х/ф «Волчок»

ТВЦ
- 12+ **05.30** Х/ф «Дорогой мой человек»
- 16+ **07.25** Д/ф «Святые и близкие. На весах веры»
- 12+ **08.05** Х/ф «Шерлок Холмс и доктор Ватсон»
- 0+ **11.00** Х/ф «Приключения Шерлока Холмса и доктора Ватсона»
- 16+ **11.30** События
- 0+ **11.50** Х/ф «Приключения Шерлока Холмса и доктора Ватсона»
- 0+ **15.15** Х/ф «Приключения Шерлока Холмса и доктора Ватсона. Собака Баскервилей»
- 16+ **18.15** Х/ф «Бродяга. Легенда о замке»
- 16+ **22.00** События
- 16+ **22.20** Д/с «Легенды эстрады. Соцзаказ»
- 16+ **23.10** «Хроники московского быта. Тузик в обмороке»
- 18+ **00.00** Д/с «Актёрские драмы. Осторожно: фанаты!»
- 16+ **00.40** Х/ф «Под ударом»
- 16+ **03.55** «Знак качества»
- 16+ **04.40** Д/с «Назад в СССР. За рулём»
- 12+ **05.25** «Мой герой. Сергей Трофимов»

НТВ
- 16+ **06.00** Х/ф «Судьба диверсанта»
- 16+ **08.00** Сегодня
- 16+ **08.20** Х/ф «Судьба диверсанта»
- 16+ **08.45** Д/ф «Резидент»
- 16+ **10.00** Сегодня
- 16+ **10.20** Х/ф «Чёрный пес 5»
- 16+ **14.25** Х/ф «Чёрный пес 6»
- 16+ **16.00** Сегодня
- 16+ **16.20** Х/ф «Чёрный пес 6»
- 16+ **19.00** Сегодня
- 16+ **19.40** Х/ф «Чёрный пес 7»
- 12+ **23.50** Д/ф «Под двуглавым орлом»
- 0+ **00.45** Российская национальная телевизионная премия «ТЭФИ-Kids 2026»
- 16+ **02.25** Т/с «Чужая стая»

РОССИЯ К
- 0+ **06.30** Царица Небесная. Казанская икона Божией Матери
- 0+ **07.05** Русские народные сказки. Мультфильмы
- 0+ **08.25** Д/ф «Новые люди Переславля и окрестностей»
- 0+ **09.15** «Легенды Казыма. Ханты-Мансийский автономный округ»
- 0+ **10.35** Исторические курорты России. «Ейск. Город мечты»
- 0+ **11.05** Х/ф «Минин и Пожарский»
- 0+ **12.55** Д/ф «Гусарская баллада. Корнет, Вы женщина?»
- 12+ **13.35** Х/ф «Гусарская баллада»
- 0+ **15.05** Главные детские песни «Ребята, мы из России!»
- 0+ **16.05** Д/ф «Русский Джеймс Бонд и тайная комната»
- 12+ **16.45** Х/ф «Три тополя на Плющихе»
- 0+ **18.05** Д/ф «Русская верховая: Лошадь Империи»
- 0+ **19.30** Новости культуры
- 0+ **19.45** Х/ф «Свой среди чужих, чужой среди своих»
- 0+ **21.20** Д/ф «Свой среди чужих, чужой среди своих. По всем законам нашего тяжёлого времени»
- 0+ **22.00** Т/с «Михайло Ломоносов. Во славу Отечества»
- 0+ **23.20** «Мы желаем счастья вам!». Юбилейный концерт группы «Цветы» в ГКД
- 0+ **01.00** «Легенды Казыма. Ханты-Мансийский автономный округ»
- 0+ **02.25** М/ф «Перевал»

Четверг 5 ноября

1
- 0+ **05.00** «Доброе утро»
- 16+ **09.00** Новости
- 0+ **09.25** «Модный приговор»
- 16+ **10.15** «Жить здорово!»
- 16+ **11.00** «Время покажет»
- 16+ **12.00** Новости
- 16+ **12.15** «Время покажет»
- 16+ **14.00** «Большая игра»
- 16+ **15.00** Новости
- 16+ **15.15** «Давай поженимся!»
- 16+ **16.05** «Мужское / Женское»
- 16+ **17.00** «Большая игра»
- 16+ **18.00** Новости
- 16+ **18.30** «Время покажет»
- 16+ **19.50** «Пусть говорят»
- 16+ **21.00** Время
- 16+ **22.00** Т/с «Новороссия. Потёмкин»
- 16+ **23.00** «Большая игра»
- 12+ **00.00** Д/ф «Ко Дню военного разведчика. Код разведчика»
- 16+ **01.00** Подкаст.Лаб
- 16+ **03.00** Новости
- 16+ **03.05** Подкаст.Лаб

РОССИЯ 1
- 0+ **05.00** «Утро России»
- 12+ **09.00** Вести
- 0+ **09.30** Вести. Местное время
- 12+ **09.55** «О самом главном»
- 12+ **11.00** Вести
- 0+ **11.30** Вести. Местное время
- 12+ **12.00** «60 Минут»
- 12+ **14.00** Вести
- 16+ **14.30** Т/с «Райский. Продолжение»
- 12+ **16.30** Вести
- 16+ **17.00** «Малахов»
- 12+ **18.00** «60 Минут»
- 12+ **20.00** Вести
- 0+ **21.10** Вести. Местное время
- 16+ **21.30** Т/с «Баренцево море»
- 12+ **00.35** «Вечер с Владимиром Соловьёвым»
- 16+ **02.35** Т/с «Райский. Продолжение»
- 12+ **03.00** Вести
- 16+ **03.30** Т/с «Райский. Продолжение»

ТВЦ
- 12+ **06.00** «Настроение»
- 16+ **08.15** «Доктор И...»
- 16+ **08.40** Т/с «Цыганочка. Шесть слов на память»
- 16+ **10.40** Д/с «Актерские драмы. Вон из искусства!»
- 16+ **11.30** События
- 16+ **11.50** Т/с «Мои звери - 4»
- 12+ **13.45** «Мой герой. Валентина Муравская»
- 16+ **14.30** События
- 16+ **14.50** «Город новостей»
- 16+ **15.05** Т/с «Кочевница. Серая мышка»
- 16+ **17.00** Д/ф «Выбираю папу!»
- 16+ **17.50** События
- 16+ **18.10** Х/ф «Бродяга. Призрак офиса»
- 16+ **22.00** События
- 16+ **22.35** «10 самых... В тени звёздного мужа»
- 16+ **23.05** Д/с «Актёрские драмы. Кто в доме хозяин?»
- 16+ **23.55** Д/ф «Настоящий детектив. Рыбный день»
- 16+ **00.35** «Петровка, 38»
- 16+ **00.50** Д/ф «Следствие ведет КГБ. Агент «Прощай»
- 16+ **01.35** Д/с «Легенды эстрады. Битва за хит»
- 16+ **02.25** Д/ф «Русские тайны. Нечистая сила»

НТВ
- 16+ **06.00** Сегодня
- 16+ **06.25** «Утро. Самое лучшее»
- 16+ **08.00** Сегодня
- 16+ **08.25** Т/с «Лесник. Своя земля»
- 16+ **10.00** Сегодня
- 16+ **10.35** Т/с «Лесник. Своя земля»
- 16+ **13.00** Сегодня
- 16+ **13.25** «Чрезвычайное происшествие»
- 16+ **14.00** «Место встречи»
- 16+ **16.00** Сегодня
- 16+ **16.45** «За гранью»
- 16+ **17.50** «ДНК»
- 16+ **19.00** Сегодня
- 16+ **20.00** Х/ф «Чёрный пес 8»
- 16+ **00.20** Сегодня
- 16+ **00.40** «Поздняков»
- 0+ **00.55** «И вечно музыка звучит»
- 16+ **02.05** Т/с «Чужая стая»

РОССИЯ К
- 0+ **06.30** «Диалоги о животных. Новосибирский зоопарк»
- 0+ **07.15** Д/с «Монологи великого Дуни»
- 0+ **07.45** Д/ф «Одни ли мы во Вселенной?»
- 0+ **08.50** Х/ф «Берег его жизни»
- 0+ **10.00** Новости культуры
- 0+ **10.15** «Наблюдатель»
- 0+ **11.15** XX век. «Бригадиры КАМАЗа»
- 0+ **11.40** «Academia. Валерий Тишков. Русский народ и его идентичность»
- 0+ **12.30** Новости культуры
- 0+ **12.45** Новости. Подробно. Театр
- 0+ **13.00** Д/с «Рассекреченная история. Россия и Монголия: сто лет вместе»
- 0+ **13.30** Т/с «Михайло Ломоносов. Во славу Отечества»
- 0+ **14.50** Д/ф «Сусанинская тропа»
- 0+ **15.35** «2 Верник 2»
- 0+ **16.30** Моя любовь - Россия! «Что спасёт исчезающие языки?»
- 0+ **17.00** Новости культуры
- 0+ **17.15** Д/с «Формула мастерства»
- 0+ **18.00** Д/ф «Подвиг разведчиков. Операция «Монастырь»
- 0+ **18.45** «Семинар. Три способа путешествовать во времени»
- 0+ **19.30** Новости культуры
- 0+ **19.45** «Главная роль»
- 0+ **20.05** «Правила жизни»
- 0+ **20.30** «Спокойной ночи, малыши!»
- 0+ **20.45** Д/ф «Гори, гори, моя звезда. Комедия об Искремасе»
- 0+ **21.30** «Энигма. Дмитрий Черняков. Трилогия Р. Штрауса»
- 0+ **22.15** Т/с «Михайло Ломоносов. Во славу Отечества»
- 0+ **23.40** Новости культуры

КРАЕВЕДЧЕСКИЙ ВЕСТНИК

СТРАНИЦЫ ДЛЯ ТЕХ, КТО ЛЮБИТ НАШ КРАЙ И ХОЧЕТ ЗНАТЬ ЕГО ИСТОРИЮ

Октябрь · 2026

МЫ БУДЕМ ПОМНИТЬ ЭТОТ «МИР»

Из истории главного кинотеатра Загорска

7 ноября 1961 года, 65 лет назад, в Загорске торжественно открылся кинотеатр «Мир», на несколько десятилетий ставший одним из самых узнаваемых зданий центра города. За свою полувековую историю он приобщил жителей к сотням фильмов — от «Операции «Ы» и «Великолепной семёрки» до «Брата» и «Властелина колец». К сожалению, «Мир» не выдержал смены общественных эпох, с трудом перенёс два пожара, фатально обветшал и был снесён. Тем не менее многие и сегодня вспоминают его с теплотой.

В географии Загорска «Мир» занимал очень заметное место: кинотеатр располагался прямо напротив Лавры, там, где сейчас на пустыре стоит памятник родителям преподобного Сергия.

В 1930-е годы здесь предполагалось возвести башню из стекла и бетона — один из корпусов строящегося тогда по соседству Института игрушки. В ней хотели разместить конференц-зал и музей. По задумке архитекторов тех лет, она должна была стать своеобразным советским «противовесом» Пятницкой башне монастыря. Однако конструктивистский проект не был реализован, и в 1957 году городские власти решили построить на этом месте кинотеатр.

Судя по всему, в основу был положен типовой проект 2-06-25 института «ГИПРОТЕАТР» (архитектор — С. И. Якшин). Схожие кинотеатры были и в других городах, но у «Мира» есть оригинальные черты. В отличие от «братьев-близнецов» над широкими входными дверями не было окон (вначале там размещались большие афиши, затем — скульптуры), а фасад по всей площади декорировали большими ромбами из красного и белого кирпича.

Точно такие же ромбы можно видеть на стенах более крупных кинотеатров «Ленинград» и «Прогресс», построенных в Москве в те же годы. Считается, что этот узор восходит к средневековому венецианскому Дворцу дожей: советские архитекторы порой были не чужды классики.

Почему наш «Мир» решили украсить именно так, сегодня сказать затруднительно. Работами заведовал известный в городе строитель Борис Викторович Ведьмин. Первым директором кинотеатра стала Галина Александровна Баранова.

ФИЛЬМЫ И ЗРИТЕЛИ

На торжественное открытие кинотеатра приезжал актёр Евгений Леонов, только что снявшийся в популярном фильме «Полосатый рейс», и известные тогда актёры Иван Переверзев и Надежда Чередниченко.

«Мир» сразу полюбился зрителям: им нравились красивый фасад, вестибюль с двумя кассами, фойе с портретами популярных артистов. На втором этаже размещались буфет и зона отдыха, где регулярно проводились концерты художественной самодеятельности.

Кинозалы отличались по цвету стен и назывались не просто «первый и второй», а «зелёный и жёлтый». Первыми показанными здесь фильмами стали музыкальная комедия «Девичья весна» (СССР) и мелодрама «Охотник за приданым» (Венгрия).

Все большие премьеры не обходили Загорск стороной. На фильмы «Операция «Ы» (1965 г.), «Берегись автомобиля» (1966 г.), «Белое солнце пустыни» (1970 г.), «Укрощение строптивого» (1980 г.), «Человек с бульвара Капуцинов» (1987 г.) выстраивались длинные очереди. Билеты на утренний сеанс стоили 10 копеек, на вечерний — 50 копеек. В некоторых случаях, как было с фильмом «Кинг Конг» в 1988 году, цена билета составляла один рубль, что считалось дорого

В конце 1970-х внешний вид «Мира» решили обновить. После долгих споров фасад здания украсили мозаичные изображения в виде Земли в обрамлении кинолент, а также двух пар гусаров и дам, олицетворяющих игрушки народного промысла. К настоящему времени эти мозаики — всё, что осталось от здания. Их можно увидеть в экспозиции Музея крестьянского быта на улице Валовой.

Время от времени на премьерные показы фильмов в Загорск/Сергиев Посад приезжали их создатели. В последний раз такое произошло 29 ноября 1997 года: в кинотеатре «Мир» состоялась встреча зрителей с актёрами фильма «Сирота казанская», съёмки которого проходили в окрестностях нашего города. На сцене перед экраном поставили длинный стол, за которым сидели и отвечали на вопросы Владимир Машков, Валентин Гафт, Лев Дуров, Олег Табаков, Елена Шевченко и Николай Фоменко.

ДВА ПОЖАРА

За свою историю «Мир» пережил два пожара, причём в обоих случаях не исключался поджог.

Первый из них случился в ночь с 24 на 25 августа 1989 года, тушение заняло около трёх часов.

«Урон в результате этого ночного ЧП нанесён значительный. От зрительного зала в правой, южной части кинотеатра остались только стены, сгорело также верхнее фойе. Надолго выбыл «Мир» из строя», — писал фотокор газеты «Вперёд» Николай Кривенко.

Восстановить кровлю здания вызвался загорский кооператив «Пересвет», отделкой помещений занялся кооператив из белорусского Гомеля. Не без труда были отремонтированы внутренние помещения, кассы, фойе. Работы периодически задерживались из-за нехватки средств. Один из залов кинотеатра вновь открыли для зрителей в июне 1990 года.

В «лихие девяностые» «Мир» выживал, как мог. В здании торговали мебелью, открыли видеосалон и фотостудию. Один из залов на три года (1996 — 1999) сдали в аренду под «Аудиовизуальный центр», который, как сообщали в газете «Зеркало» тех лет, в итоге закрылся, наделав долгов по оплате электричества.

Второй пожар случился в ночь со 2 на 3 сентября 2005 года. На этот раз умышленный характер возгорания был очевиден с самого начала. Первый вызов поступил около одиннадцати часов вечера. Здание загорелось сзади, со стороны Нижнёвки. Огонь удалось ликвидировать довольно быстро, но после трёх часов ночи пожарных вызвали вновь: на этот раз полыхала крыша.

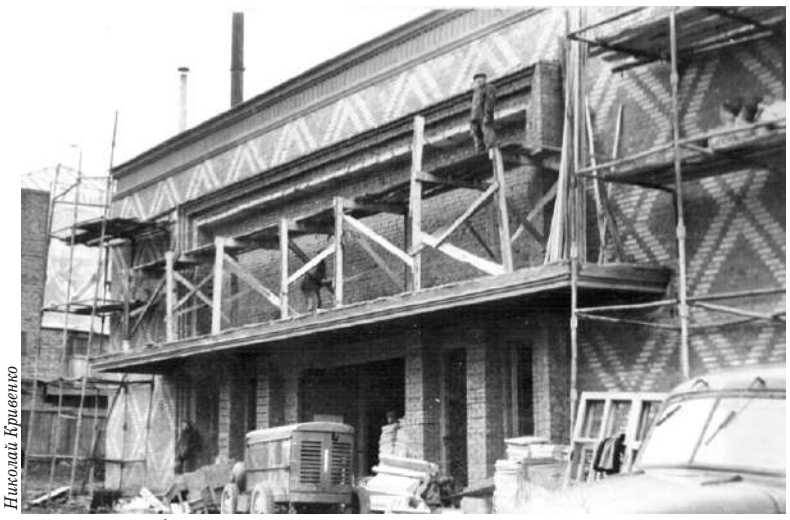

Николай Кривенко

1961 год, стройка подходит к финалу



Аад ван дер Дрифт

1984 год. Кинотеатр до первого пожара



Алексей Севастьянов

19 декабря 2013 года. Снос здания

В итоге кинотеатр выгорел по всей площади и, по сути, превратился в руины. Существовали планы по его восстановлению, но время шло, открытое всем дождям здание катастрофически ветшало, и в конце концов стало ясно, что «Мир» уже не спасти.

Здание снесли в конце декабря 2013 года. Теперь на его месте стоит памятник родителям преподобного Сергия.

Александр Гирлин

МЕЖДУ СОВДЕПОМ И РЕВКОМОМ

В ночь с 14 на 15 ноября 1917 года в Сергиевском посаде была установлена советская власть



Константин Юон, «Троицкая лавра». Так наш город выглядел незадолго до революции

В начале сентября 1917 года публицист из кадетской газеты «Русская воля» в очерке «У Троицы» рассказал, как он ездил в Сергиевский посад в поисках духовной опоры. Слова его оказались безрадостны, а выводы депрессивны и экстравагантны.

Наш город показался ему грязным и наполненным расхристанными солдатами, которые забыли свой долг — умирать за победу, без которой нет свободы. Обыватели, в первую очередь торговцы на рынке, стращают друг друга германцем (напомним, Первая мировая война ещё не закончилась, а Германия была главным врагом). В Лавре вырос бурьян. В городском театре (о, ужас!) — фривольные водевили. Публицист полагал, что столь неприглядная картина складывается потому, что местные кустари Бога забыли, деревянные кресты на продажу вырезают плохо и небрежно, а вот дятлов и прочую игрушечную дребедень — прилежно и со тщанием.

Вскоре события в стране ускорились и приняли драматический характер. Выступление генерала Лавра Корнилова против Временного правительства провалилось. Начальником Московского военного округа стал правый эсер полковник Константин Рябцев. Одним из первых его распоряжений стал приказ о расформировании восемнадцати запасных полков, дислоцированных в Подмосковье, как «полностью деморализованных». Среди них был и стоявший в Сергиевском посаде 29-й запасной полк. Солдат распустили по домам, но часть из них никуда не поехала, осталась.

В это время в стенах Лавры дислоцировались недавно переведённые из Петрограда Электротехнические курсы (школа прапорщиков). Они принесли с собой не гарантии порядка — как, наверное, думали в столице, — а питерское брожение умов. Курсанты поголовно поддерживали эсеров, среди солдат и техперсонала популярностью пользовались большевики, офицеры-преподаватели и инструкторы сохраняли нейтралитет.

Октябрьские события в Петрограде, приведшие к падению Временного правительства, подвигли полковника Рябцева на попытку организовать активное сопротивление большевикам в Москве силами юнкеров. В Посаде курсанты Электроакадемии приняли резолюцию о поддержке Временного правительства. Офицеры-преподаватели заявили, что армия — вне политики. При этом большевиков они явно не жаловали.

Интересны слухи, наполнившие город в то время. Согласно воспоминаниям педагога Н. Перевезенцевой, опубликованным в газете «Вперёд» в 1987 году, среди местных гимназисток ходили упорные разговоры о том, что к воротам Лавры поставлены пушки, чтобы их огнём встретить большевиков.

К счастью, обошлось без пальбы. Несколько лет спустя после этих событий газета «Трудовая неделя» рассказывала, как большевик Лев Виленский, проведав о планах врагов революции, уведомил о них Московский военно-революционный комитет (ВРК). И последствия не замедлили сказаться.

Известен доклад Мытищинского Совета Московскому ВРК от ноября 1917 года, опубликованный в 1948 году в сборнике «Документы пролетарской революции»: «Совет отправил туда [в Сергиевский посад] делегатов от рабочих и солдат с ультиматумом о сдаче оружия. А если не последует таковой с их стороны, то придётся приступить к активным действиям, чтобы очистить железную дорогу от контрреволюционных элементов. Посему Мытищинский Совет обращается к Московскому Военно-революционному комитету по первому требованию выделить орудия и пулемёты для быстрой расправы с таким гнездом».

Заметным признаком междувластия стало исчезновение полицейских. «Три поста городовых — в центре, у Угличского шоссе и Репной улицы (теперь проспект Красной Армии и Кооперативная улица) оказались свободными», — отмечал в 1964 году в газете «Вперёд» очевидец событий П. Заботкин.

Вооружённого столкновения большевиков и всех остальных удалось избежать. Как писал в книге «Загорск» Виктор Балдин, в ночь на 15 ноября в Сергиевский посад прибыл небольшой отряд рабочих-красногвардейцев из Мытищ и подразделение солдат большевистски настроенного гарнизона из Александрова. Им удалось без труда разоружить офицеров школы прапорщиков и занять административную часть города, почту и телеграф.



Владимир Соколов, «Революционный парад в Сергиевском посаде»

В результате в городе установилось нечастое даже для того времени троевластие. В Сергиевском посаде одновременно существовали новый большевистский Ревком из местных активистов, а также созданный в предыдущие месяцы Совет рабочих и солдатских депутатов и Городская дума, которую распустили только в феврале 1918 года.

Продовольствия меж тем не хватало уже давно: была установлена норма отпуска чёрного хлеба в размере 1/2 фунта (200 граммов) на человека в день.

Население Посада восприняло очередные революционные события вяло — к непрекращающимся политическим разборкам за несколько месяцев «демократического правления» успели привыкнуть. В преддверии зимы обыватели запасались дровами, продуктами, керосином. На фоне этих насущных проблем наступление новой исторической эпохи осталось почти незамеченным.

Полностью советским город стал только в августе 1918 года, когда губернский исполнительный комитет постановил распустить Сергиевский совдеп «ввиду его контрреволюционности». Власть в городе окончательно передавалась Ревкому в составе товарищей Рейнвалда, Цимбаревича, Лысова, Гуревича, Ванханена, Крылова, Никольского, Виленского, Лысовой, Печникова, Жукова и Скляднева «впредь до перевыборов Совета и исполкома согласно Советской конституции».

Александр Рдултовский

ТОПОЛЬ-ВЕЛИКАН И ЕГО СОСЕДИ

О «директорском» доме на улице Бероунской

Этот тополь можно смело назвать легендой Каменного посёлка. Адрес его «проживания» — улица Бероунская, сквер дома № 4. Ежедневно проходящие мимо гиганта люди, придерживая кепки и шапки, невольно поднимают голову, чтобы прикинуть высоту дерева. И если измерить его рост — дело непростое, то окружность ствола автор с незнакомым прохожим измерили точно: пять метров и семь сантиметров.



Двор дома в 1940 году, в центре — саженец тополя

Не ценим мы тополя. Это теперь они признаны неудобными для городских посадок: дают много пуха весной, люди чихают, жалуются, просят вырубить.

А жаль. Тополь морозостоек, неприхотлив, может приспособиться к самой плохой экологии. За один сезон взрослое дерево может вытянуть из атмосферы почти 30 килограммов сажи и до 180 килограммов углекислого газа. Выделяет кислорода больше хвойных и многих лиственных пород.

В послевоенные годы тополь был одним из самых востребованных деревьев в озеленении разрушенных городов и сёл, потому что быстро растёт и уже через 10–16 лет достигает высоты 10–12 метров.

КОГДА ПОСАДИЛИ ТОПОЛЬ?

Как известно, оптико-механический завод (ЗОМЗ) начали строить в 1935 году. Несколько тысяч строителей, прибывших из деревень и соседних областей, нуждались в жилье. Расселяли их в частном секторе, в тесных бараках и в 20 деревянных двухэтажных домах, привезённых в разобранном виде из Архангельской области.

Каменный посёлок начал застраиваться в 1937–1940-х годах. Дома с толстыми стенами, высокие потолки и невиданная роскошь — ванные комнаты. Подавляющее большинство квартир в них были коммунальными.

В дом № 4, который называли «директорским», вселяли преимущественно специалистов, прибывавших на завод из Ленинграда, Москвы и других городов. В нём тоже были коммуналки.

Сквер под окнами благоустраивали, и на фотоснимках 1940 года саженец тополя хорошо виден. Дом был построен в 1937 году, дерево, вероятно, его ровесник.

В те годы будущий краевед Владимир Ильич Шашкин вместе с родителями жил на четвёртом этаже в коммунальной квартире. Его мама, Зинаида Николаевна, была активной общественницей.

«Народ у нас дружный был, соседи благоустраивали сквер, помогали разбивать клумбы. Вазоны с цветами были, большие, красивые, фонтан какой был! — рассказал он. — Мама выпросила в ЖКО навоз с Грабарей, там конный парк был. Привезли, высыпали кучу у забора сквера. Кто-то нос зажимал, ворчал, а они растаскивали это удобрение по клумбам. Одна была совсем рядом с тополем, поэтому ему тоже досталось. Как после этого рванул вверх наш тополёк!»



Тополь, современный вид

ИЗВЕСТНЫЕ ОБИТАТЕЛИ

Многих ветеранов дома уже не помнят даже старожилы Каменного посёлка.

Военпред, инженер-полковник **Георгий Николаевич Мишахин** начинал работать ещё с Саввой Михайловичем Будником — первым директором завода, расстрелянным в 1938 году по ложному обвинению (реабилитирован в 1957-м). Георгий Николаевич был знаменит своей строгостью при приёмке готовых изделий. Жил на четвёртом, последнем этаже.

«Уже пожилой был, но сильный человек. Врачи ему говорили: «Сколько будешь двигаться, столько будешь жить». Зимой и летом он много ходил. Зимой надевал шинель, валенки — и по двору, снег на тропинках утаптывать», — рассказал нам Владимир Шашкин.

Ленинградец и талантливый инженер **Иона Григорьевич Лурье** приехал в Загорск в 1936 году, когда первые заводские мастерские располагались ещё в Лавре. На заводе он создал небольшой техотдел, который со временем под его руководством вырос в большой конструкторский отдел.

Осенью 1941-го вместе с заводом он уехал в эвакуацию в Томск. Фронт требовал оптические прицелы, перископы, бинокли. Иона Григорьевич позже вспоминал: «Нужно было всё больше и больше отправлять их на фронт. Мы работали сутками. Ежедневно в 11 часов вечера, а в Томске это три часа ночи, докладывали в министерство о выполнении плана».

В послевоенные годы ЗОМЗ выпускал уже не одну сотню наименований приборов, и в каждое из них главный конструктор И. Г. Лурье вложил немало сил.

Александр Иванович Песков, третий по счёту директор оптико-механического завода, тоже жил в четвёртом доме. Вступил в должность в предвоенные годы после того, как второй директор Евгений Яковлевич Евгеньев также был расстрелян по ложному доносу (реабилитирован в 1955 году).



Леонид Прокофьевич Булавин



Иона Григорьевич Лурье

Александру Ивановичу довелось вынести все тяготы работы в эвакуации. Сутками не выходил с завода. Остро не хватало людей, он добился, чтобы около двух тысяч томичей — стариков, домохозяек и подростков были мобилизованы на предприятие. По возвращении завода в Загорск многие из них переехали жить в наш город.

За трудовой подвиг А. И. Песков был награждён орденами Ленина и Трудового Красного Знамени, другими наградами.

Есть фотография, где в его квартире стоит новогодняя ёлка, стол с угощением, а за столом ребятишки — соседи по дому. Рассказывают, это было семейной традицией Песковых.

В последующие годы в доме жил директор завода **Леонид Прокофьевич Булавин**. За 23 года его руководства предприятие достигло наивысшего расцвета, а Рабочий и Каменный превратились в благоустроенные посёлки. Его награды — два ордена Ленина, орден Трудового Красного Знамени, два ордена «Знак Почёта», а кроме того — звание Почётного гражданина Загорского района и улица, названная его именем.

Жил в этом доме и **Леонид Фёдорович Сочилов**, возглавлявший завод 17 лет, в том числе в трудные годы перестройки.

***

...Тополю уже почти девяносто лет, он пережил несколько поколений своих соседей. Однако ещё крепок и развесист, хотя на стволе и ветвях видны следы былых «хирургических» операций озеленителей. Верится, что ещё немало лет он будет радовать нас изумрудной весенней листвой и шелестом осенних листопадов.

Валентина Болотова
Фото из архивов
А. Алексеева и В. Шашкина

БУМАЖНЫЙ ЛЕТОПИСЕЦ ЗОМЗА

Заводской газете «За технику» — 90 лет

В этом месяце исполнилось 90 лет многотиражке ЗОМЗа — газете «За технику». Первый номер вышел 3 октября 1936 года, её создателем, первым руководителем и автором был тогдашний заместитель редактора газеты «Вперёд» Илья Неймарк. «За технику» рассказывала о жизни завода и заводчан, что неизбежно перекликалось с жизнью и всей страны, и нашего города.



Газета пришла в цех. Середина 1980-х годов

За первые пять лет своего существования газета успела сменить четыре логотипа. Вначале, когда завод начинал строиться, она выходила под именем «Новостройка» и «Строитель», затем её ненадолго переименовали в «Сталинский путь», а с февраля 1941 года закрепилось существующее и поныне название «За технику».

Как вспоминал Илья Неймарк, идея выпускать на ЗОМЗе свою газету выросла из серии публикаций в газете «Вперёд». В 1936 году в нашей «районке» регулярно выходили репортажи, интервью с рабочими и статьи, рассказывающие жителям о том, как будущий оптический гигант преобразит город. После обсуждения обком ВКП(б) дал разрешение, и 3 октября 1936 года в городской типографии был отпечатан первый номер заводской многотиражки.

«В то время центральные издания и радио были не в каждом доме. Как её ждали — свою родную газету! Принесу её, бывало, ранним утром до начала смены, встану в сторонке и гляжу, как читают. Вернее, читал тот, кто был грамотен. Так и собирались группами. А я стоял, смотрел, и душа радовалась», — рассказывал первый редактор.

Газета продолжала выходить и в годы Великой Отечественной. Осенью 1941-го ЗОМЗ отправился в эвакуацию в Томск. Илья Неймарк остался в Загорске на основном рабочем месте в газете «Вперёд» и вскоре ушёл на фронт (прошёл всю войну, имел боевые награды). В Томске заводскую многотиражку не забросили, она продолжала выходить под коллективным руководством редакционной коллегии.

***

Листая старые номера, не перестаёшь удивляться. С одной стороны, очень заметны цензурные ограничения. Даже названия цехов и отделов долгое время не печатались открытым текстом, вместо этого их обозначали по именам руководителей («цех, где начальником тов. Горбунов»). С другой стороны, критические заметки о тех или иных недостатках и трудностях в производстве и быту не были такой уж редкостью. Из них становятся понятнее реалии тех лет.

Газета «За технику», 24 июля 1948 года

«В нашей квартире в доме № 4 (Каменный посёлок) раньше было общежитие одиночек. С января 1947 года её заселили семейными. Вселили и в кухню двух демобилизованных воинов — мужа и жену Кузьминовых. У всех нас, проживающих в этой квартире, в том числе и Кузьминовых, имеются дети. Нам негде готовить, негде стирать. Всё приходится делать в комнатах, что создаёт жуткие жилищные условия. Ни в одной другой квартире Каменного посёлка кухни не заселены. Мы обращаемся с просьбой к заводскому комитету профсоюза и дирекции освободить кухню от жильцов и предоставить нам нормальные жилищные условия. П. Павлов, С. Балакирев, В. Абрамов, П. Поздняков, К. Тропкин, С. Михайлов».

В послевоенные годы относительно резкие высказывания на страницах газеты встречались регулярно. Вот некоторые заголовки из номера от 11 декабря 1948 года: «В клубе старые беспорядки», «Нет сараев», «Больше простаиваю, чем работаю». Они соседствовали с воспеванием «дорогого вождя товарища Сталина» и рассказом о работе кружка по изучению «Краткого курса истории ВКП(б)» — такое уж было время.

В номере от 4 октября 1949 года критиковался заводской отдел снабжения. Из заметки следует, что в некоторые изделия по нормам тех лет необходимо было вкладывать флакончик со смазочным маслом. По техническим условиям в качестве ёмкости предполагалось использовать флаконы из-под духов. «Но ввиду того, что пустые флаконы, очевидно, достать трудно, отдел снабжения нашёл выход: покупать флаконы вместе с духами, стоимость которых — 15 рублей за штуку, в то время как пустой флакон стоит 1-2 рубля, не более. Большинство флаконов поступают в цех вместе с содержимым, и девушки после успешного задания освежаются этим содержимым». С точки зрения экономии средств автор корреспонденции находил это недопустимым.

***

В 1950-е годы завод работал в три смены, что порой приводило к характерным инцидентам: не все трудились одинаково.



Редакция, 1970-е годы

Газета «За технику», 6 февраля 1954 года

«31 января бригада комсомольцев провела ночной рейд. Наряду с примерными производственниками комсомольцы обнаружили ряд грубых нарушений трудовой дисциплины. В цехе, где начальником А. К. Самохин, комсомольцы обнаружили рабочих Рябышкина, Грязнова, Зайцева и Кудинова играющими в домино. Крепко спали рабочие Хромов и Барышева. Спящими обнаружены и работницы отделочного цеха Шурманова и Ильина, при полном включённом электросвете в их служебном помещении. В цехе, где начальником П. Н. Горбунов, комсомольцы обнаружили сладко спящую в красном уголке работницу Пахомову и некоторых других».

Позже, в брежневские времена, наметился явный поворот к либерализму. Даже значительные нарушения в ряде случаев оставались без серьёзных последствий.

Газета «За технику», 30 января 1974 года

*«15 января товарищеский суд цеха 43 рассмотрел материал на рабочего П. И. Колодько, нарушившего трудовую дисциплину. Он **прогулял два с половиной месяца** без уважительной причины. На товарищеском суде его резко критиковали. Суд вынес решение: объявить П. И. Колодько общественный выговор с опубликованием в заводской газете».*

В конце 1970-х на предприятии появилось и своё радио. Практически во всех подразделениях были установлены радиоприёмники. Ежедневно в прямом эфире объявлялись итоги социалистического соревнования. Сотрудники редакции брали интервью у рабочих и руководителей, давали слово ветеранам, выпускали музыкальные программы по заявкам слушателей. Газета «За технику» продолжала выходить параллельно и выпускается на заводе до сих пор.

Александр Кондратьев

Пятница 6 ноября

1
- 0+ **05.00** «Доброе утро»
- 16+ **09.00** Новости
- 0+ **09.25** «Модный приговор»
- 16+ **10.15** «Жить здорово!»
- 16+ **11.00** «Время покажет»
- 16+ **12.00** Новости
- 16+ **12.15** «Время покажет»
- 16+ **14.00** «Большая игра»
- 16+ **15.00** Новости
- 16+ **15.15** «Давай поженимся!»
- 16+ **16.05** «Мужское / Женское»
- 16+ **17.00** «Большая игра»
- 16+ **18.00** Новости
- 16+ **18.40** «Время покажет»
- 16+ **19.45** «Поле чудес»
- 16+ **21.00** Время
- 0+ **21.45** «Голос. Дети»
- 12+ **23.25** «Наша новая музыка»
- 16+ **00.30** Подкаст.Лаб

РОССИЯ 1
- 0+ **05.00** «Утро России»
- 12+ **09.00** Вести
- 0+ **09.30** Вести. Местное время
- 12+ **09.55** «О самом главном»
- 12+ **11.00** Вести
- 0+ **11.30** Вести. Местное время
- 12+ **12.00** «60 Минут»
- 12+ **14.00** Вести
- 16+ **14.30** Т/с «Райский. Продолжение»
- 12+ **16.30** Вести
- 16+ **17.00** «Малахов»
- 12+ **18.00** «60 Минут»
- 12+ **20.00** Вести
- 0+ **21.10** Вести. Местное время
- 12+ **21.30** «Ну-ка, все вместе!»
- 12+ **23.55** «Истории Большой Страны»
- 12+ **00.55** Х/ф «Родное сердце»

ТВЦ
- 12+ **06.00** «Настроение»
- 16+ **08.10** «Смех, дрожь и видео»
- 16+ **08.40** Т/с «Цыганочка. Тайна золотого тельца»
- 16+ **10.35** Д/с «Актёрские драмы. Мировые мамы»
- 16+ **11.30** События
- 16+ **11.50** Т/с «Мои звери 4»
- 12+ **13.45** «Мой герой. Алла Сурикова»
- 16+ **14.30** События
- 16+ **14.50** «Город новостей»
- 16+ **15.05** Т/с «Кочевница. Страсти по Левитану»
- 16+ **17.00** Д/ф «Звёздные браки. Последний вагон»
- 16+ **17.50** События
- 16+ **18.10** Х/ф «Рокировка. Любовь по расчёту зла»
- 16+ **20.00** Х/ф «Рокировка. Призраки на продажу»
- 16+ **22.00** «В центре событий»
- 16+ **23.05** Д/ф «Русские тайны. Так говорил Жириновский»
- 16+ **00.00** «Прощание. «Отец «Ласкового мая»
- 0+ **00.40** Х/ф «Шерлок Холмс и доктор Ватсон»
- 16+ **03.05** «Петровка, 38»
- 16+ **03.25** Т/с «Кочевница. Страсти по Левитану»
- 12+ **05.05** «Мой герой. Алла Сурикова»

НТВ
- 16+ **06.00** Сегодня
- 16+ **06.25** «Утро. Самое лучшее»
- 16+ **08.00** Сегодня
- 6+ **08.25** «Мои университеты. Будущее за настоящим»
- 16+ **09.25** «Человек в праве»
- 16+ **10.00** Сегодня
- 16+ **10.35** «Первая передача»
- 16+ **11.10** Т/с «Лесник. Своя земля»
- 16+ **13.00** Сегодня
- 16+ **13.25** «Чрезвычайное происшествие»
- 16+ **14.00** «Место встречи»
- 16+ **16.00** Сегодня
- 16+ **16.50** «ДНК»
- 16+ **17.55** «Жди меня»
- 16+ **19.00** Сегодня
- 16+ **20.00** Х/ф «Коммерсант»
- 12+ **22.00** Большой фестиваль «Удачные песни»
- 16+ **00.20** «Своя правда»
- 0+ **02.05** «Квартирный вопрос»
- 16+ **03.00** Х/ф «Криминальное наследство»

РОССИЯ К
- 0+ **06.30** «Диалоги о животных. Новосибирский зоопарк»
- 0+ **07.15** Д/с «Монологи великого Дуни»
- 0+ **07.45** Д/ф «Звезда жизни и смерти»
- 0+ **08.25** Х/ф «Свой среди чужих, чужой среди своих»
- 0+ **10.00** Новости культуры
- 0+ **10.20** Х/ф «Романтики»
- 0+ **11.40** «Academia. Валерий Тишков. Русский народ и его идентичность»
- 0+ **12.30** Новости культуры
- 0+ **12.45** Д/ф «Время открытий»
- 0+ **13.25** Т/с «Михайло Ломоносов. Во славу Отечества»
- 0+ **14.50** Д/ф «Садовник Ростовского кремля»
- 0+ **15.45** «Энигма. Дмитрий Черняков. Трилогия Р. Штрауса»
- 0+ **16.30** Письма из провинции. Красное-на-Волге
- 0+ **17.00** Новости культуры
- 0+ **17.15** Д/с «Формула мастерства»
- 0+ **17.45** Д/с «Забытое ремесло. Толмач»
- 0+ **18.00** Царская ложа
- 0+ **18.45** «Семинар. Легенды и наряды Алисы Коонен»
- 0+ **19.30** Новости культуры
- 0+ **19.45** «Главная роль»
- 0+ **20.05** «Правила жизни»
- 0+ **20.30** Линия жизни. Владислав Отрошенко
- 12+ **21.25** Х/ф «Три тополя на Плющихе»
- 0+ **22.40** «2 Верник 2»
- 0+ **23.40** Новости культуры
- 0+ **23.55** Х/ф «Париж в августе»
- 0+ **01.40** Искатели. «Ожерелье королевы. Крымский след»
- 0+ **02.25** М/ф «Фильм, фильм, фильм», «Жил-был пёс»

Суббота 7 ноября

1
- 0+ **06.00** «Доброе утро. Суббота»
- 12+ **09.00** «Умницы и умники»
- 0+ **09.45** «Слово пастыря»
- 16+ **10.00** Новости
- 12+ **10.15** «Парад 1941 года на Красной площади»
- 12+ **11.10** «Хочется праздника. Ехал Дмитрий на белом коне...»
- 16+ **12.00** Новости
- 12+ **12.15** «Поехали!»
- 12+ **13.15** Д/ф «Ко Дню военного разведчика. Код разведчика»
- 0+ **14.25** Горячий лёд. Фигурное катание. «Гран-при России 2026». Этап IV. Короткая программа
- 12+ **15.50** Т/с «Формула преступления»
- 16+ **18.00** Новости
- 16+ **18.20** «Сегодня вечером»
- 16+ **21.00** Время
- 16+ **21.35** «Клуб Весёлых и Находчивых». Высшая лига
- 12+ **23.55** Д/ф «Параллельная вселенная Стаса Намина»
- 12+ **01.00** Концерт группы «Цветы»
- 16+ **02.40** Подкаст.Лаб

РОССИЯ 1
- 0+ **05.00** «Утро России. Суббота»
- 0+ **08.00** Местное время. Суббота
- 0+ **08.35** «По секрету всему свету»
- 12+ **09.00** «Формула еды»
- 0+ **09.25** «Пятеро на одного»
- 0+ **10.10** «Сто к одному»
- 12+ **11.00** Вести
- 12+ **11.30** «Наши. Военкоры»
- 12+ **12.00** «Доктор Мясников»
- 0+ **13.00** «Большие перемены»
- 12+ **14.00** Вести
- 0+ **14.30** Вести. Местное время
- 16+ **14.50** «Измайловский парк»
- 12+ **17.00** Вести
- 12+ **17.50** «Привет, Андрей!»
- 0+ **20.00** Вести
- 0+ **20.50** Вести. Местное время
- 16+ **21.00** Х/ф «Однажды я вернусь»
- 12+ **00.40** Х/ф «Тайная жизнь Маргариты»
- 16+ **04.00** Х/ф «Примета на счастье»

ТВЦ
- 6+ **06.40** «Православная энциклопедия»
- 16+ **07.05** Х/ф «Затерянные в лесах»
- 16+ **09.00** «Здоровый смысл»
- 16+ **09.35** «Хватит слухов!»
- 16+ **10.05** Д/с «Легенды эстрады. Звезда республики»
- 6+ **10.55** «Просто — вкусно»
- 16+ **11.30** События
- 16+ **11.50** «Смешите меня семеро»
- 16+ **12.40** Анекдот-клуб «Нехмурые люди»
- 16+ **13.15** Х/ф «Тайна римских цифр»
- 16+ **14.30** События
- 16+ **14.45** Х/ф «Тайна римских цифр»
- 16+ **17.15** Х/ф «Не муж и не отец»
- 16+ **21.00** «Постскриптум»
- 16+ **22.10** «Право знать!» Ток-шоу
- 16+ **23.30** События
- 16+ **23.45** Д/ф «Тайная комната. Безобразная молодость»
- 16+ **00.30** Д/ф «Следствие ведёт КГБ. Красная помада»
- 16+ **01.10** «10 самых... Время перемен. Пожелтевшая пресса»
- 16+ **01.40** Д/ф «Обиды звёздных дочек»
- 16+ **02.20** Д/ф «Неидеальные звёзды»
- 16+ **03.10** Д/ф «Выбираю папу!»
- 16+ **03.45** Д/ф «Звёздные браки. Последний вагон»
- 16+ **04.25** Д/с «Актёрские драмы. Мировые мамы»

НТВ
- 16+ **06.00** «Жди меня»
- 16+ **06.55** «Первая передача»
- 16+ **07.25** «Смотр»
- 16+ **08.00** Сегодня
- 16+ **08.20** «Поедем, поедим!»
- 0+ **09.20** «Едим дома»
- 16+ **10.00** Сегодня
- 16+ **10.20** «Главная дорога»
- 12+ **11.00** «Живая еда»
- 0+ **12.00** «Квартирный вопрос»
- 16+ **13.15** «Сатья»
- 12+ **14.20** «Фобия. Ирина Слуцкая»
- 0+ **15.00** «Своя игра»
- 16+ **16.00** Сегодня
- 16+ **16.20** «ЧП. Расследование»
- 16+ **17.00** «Следствие вели...»
- 16+ **18.00** Д/с «Криминальная Россия. Самые громкие преступления»
- 16+ **19.00** «Центральное телевидение»
- 16+ **20.20** «Ты не поверишь!»
- 16+ **21.20** ВИА «Суперстар!»
- 16+ **00.50** «Квартирник НТВ у Маргулиса»
- 18+ **02.15** Х/ф «Коммерсант»
- 0+ **03.45** «Дачный ответ»
- 16+ **04.40** Т/с «Агентство скрытых камер»
- 16+ **05.05** Д/с «Криминальная Россия. Самые громкие преступления»

РОССИЯ К
- 0+ **06.30** «Библейский сюжет»
- 0+ **07.05** М/ф «Кот Леопольд»
- 0+ **08.30** Х/ф «Светлый путь»
- 0+ **10.05** «Эти загадочные животные»
- 0+ **10.20** «Мы — грамотеи!»
- 6+ **11.00** Х/ф «Служили два товарища»
- 0+ **12.35** Земля людей. «Тиндинцы. Жизнь течёт, горы неизменны»
- 0+ **13.05** «Чёрные дыры. Белые пятна»
- 0+ **13.50** Д/ф «Степан Эрьзя и его дерево»
- 0+ **14.25** Д/с «Заповедное. Тропой леопарда»
- 0+ **15.10** «Факультет истории. Владимир Мединский»
- 0+ **16.05** Хор Сретенского монастыря. «Популярные песни XX века»
- 0+ **17.10** Д/ф «Сергей Михалков. Что такое счастье»
- 12+ **17.50** Х/ф «Отчий дом»
- 0+ **19.30** Новости культуры
- 0+ **19.45** миль Лотяну. Острова
- 12+ **20.20** Х/ф «Табор уходит в небо»
- 0+ **22.00** «Агора» Ток-шоу
- 0+ **23.00** Клуб «Шаболовка, 37». Эдгар Акобян и группа «Абстрактор»

Воскресенье 8 ноября

1
- 16+ **06.00** Новости
- 12+ **06.10** «Играй, гармонь любимая!»
- 12+ **06.55** «Часовой»
- 16+ **07.25** «Здоровье»
- 0+ **08.30** «Золотая коллекция Союзмультфильма»
- 12+ **09.10** «Непутевые заметки»
- 12+ **09.30** «Мечталлион»
- 16+ **10.00** Новости
- 12+ **10.15** «Жизнь других»
- 12+ **11.10** «Повара на колёсах»
- 16+ **12.00** Новости
- 16+ **12.15** «Будем жить!»
- 0+ **13.10** «Видели видео?»
- 12+ **14.05** Д/ф «Параллельная вселенная Стаса Намина»
- 0+ **15.15** Горячий лёд. Фигурное катание. «Гран-при России 2026». Этап IV. Произвольная программа
- 16+ **16.45** «MONEYпуляторы. Развод на любовь 2»
- 16+ **18.00** Новости
- 16+ **19.00** «Точь-в-точь»
- 16+ **21.00** Время
- 16+ **23.00** «Большая игра»
- 16+ **00.10** Подкаст.Лаб

РОССИЯ 1
- 12+ **05.55** Х/ф «Любовь из пробирки»
- 0+ **08.00** Местное время. Воскресенье
- 0+ **08.35** «Когда все дома»
- 0+ **09.25** «Утренняя почта»
- 0+ **10.10** «Сто к одному»
- 12+ **11.00** Вести
- 12+ **11.55** Рассказы из русской истории. Владимир Мединский. «Минин и Пожарский. Освободители»
- 12+ **12.55** «Судьба человека с Борисом Корчевниковым»
- 12+ **14.00** Вести
- 0+ **14.30** Вести. Местное время
- 16+ **15.00** «Весёлые ребята»
- 12+ **17.00** Вести
- 12+ **17.50** «Песни от всей души»
- 12+ **20.00** Вести недели
- 12+ **22.00** «Киселёв»
- 12+ **22.30** «Москва. Кремль. Путин»
- 12+ **23.00** «Воскресный вечер с Владимиром Соловьёвым»
- 12+ **01.35** Рассказы из русской истории. Владимир Мединский. «Что мы отмечаем 4 ноября? На краю пропасти. Минин и Пожарский. Освободители»

ТВЦ
- 12+ **05.45** «Как стать оптимистом»
- 16+ **07.15** Х/ф «Улики с доставкой»
- 12+ **11.05** Х/ф «Приключения Шерлока Холмса и доктора Ватсона. Сокровища Агры»
- 16+ **11.30** События
- 12+ **11.50** Х/ф «Приключения Шерлока Холмса и доктора Ватсона. Сокровища Агры»
- 12+ **14.30** Московская неделя
- 16+ **15.00** Д/ф «Дорогие товарищи. Миллионы из-за кулис»
- 16+ **15.55** Д/ф «Охота на маньяка. Дело липецкого браконьера»
- 16+ **16.50** Д/ф «Настоящий детектив. «Пыльное дело»
- 16+ **17.35** Х/ф «Папа для всех»
- 16+ **21.25** Х/ф «Папа для всех 2»
- 16+ **00.15** События
- 16+ **00.30** Х/ф «Папа для всех 2»
- 16+ **01.15** «Петровка, 38»
- 12+ **01.30** Х/ф «Приключения Шерлока Холмса и доктора Ватсона. Сокровища Агры»
- 16+ **04.00** Д/ф «Олег и Лев Борисовы. В тени родного брата»
- 16+ **04.55** Д/ф «Короли эпизода. Борислав Брондуков»
- 12+ **05.30** Московская неделя

НТВ
- 16+ **06.00** «ЧП. Расследование»
- 16+ **06.35** «Центральное телевидение»
- 16+ **08.00** Сегодня
- 12+ **08.20** «У нас выигрывают!»
- 16+ **10.00** Сегодня
- 16+ **10.20** «Цифровые расследования»
- 12+ **11.00** «Чудо техники»
- 0+ **12.00** «Дачный ответ»
- 16+ **13.00** «НашПотребНадзор»
- 16+ **14.00** «Однажды...»
- 0+ **15.00** «Своя игра»
- 16+ **16.00** Сегодня
- 16+ **16.20** «Человек в праве»
- 16+ **17.00** «Скандалы. Интриги. Расследования»
- 16+ **18.00** «Новые русские сенсации»
- 16+ **19.00** Итоги недели
- 12+ **20.20** Шоу «Аватар»
- 16+ **23.40** «Звёзды»
- 16+ **02.00** «Основано на реальных событиях»
- 16+ **05.15** «Скандалы. Интриги. Расследования»

РОССИЯ К
- 0+ **06.30** М/ф «Василиса Прекрасная», «Сказка сказывается»
- 12+ **07.15** Х/ф «Табор уходит в небо»
- 0+ **08.55** Д/ф «Три революции Максима Горького»
- 0+ **09.35** «Диалоги о животных. Пермский зоопарк»
- 0+ **10.15** Х/ф «Отцы и деды»
- 0+ **11.40** «Невский ковчег. Теория невозможного. Роальд Мандельштам»
- 0+ **12.10** Неизвестные маршруты России. «Курганская область. Из Кургана в Далматово»
- 0+ **12.50** «Музыка Вселенной Стаса Намина»
- 0+ **13.35** Линия жизни. Стас Намин
- 0+ **14.50** Х/ф «Париж в августе»
- 0+ **16.30** «Картина мира»
- 0+ **17.15** Д/ф «Бунинъ»
- 0+ **18.40** «Романтика романса»
- 0+ **19.30** Новости культуры
- 6+ **19.45** Х/ф «Служили два товарища»
- 0+ **21.20** Опера «Трубадур»
- 12+ **23.50** Х/ф «Отчий дом»
- 0+ **01.30** «Диалоги о животных. Пермский зоопарк»
- 0+ **02.10** Искатели. «Клады тверской земли»

24 ТВР Телеканал ТВР24 (Радонежье)

2 ноября, понедельник
12+ **06.00, 07.00, 08.00, 09.00, 11.00, 12.00, 14.00, 15.00, 16.00, 18.00, 19.00, 20.00, 21.00, 22.00, 00.00** «Событие»
- 12+ **06.15** Спорт, кухня для всех
- 0+ **06.30** Мультфильмы
- 16+ **09.15** Т/с «Судьбы загадочное завтра». 2 серии
- 12+ **11.15** Документальные фильмы (с субтитрами)
- 12+ **12.15** Д/ц «Волшебная сила кино»
- 12+ **14.20** Д/ф из цикла «По правде говоря», «Интересный Посад», «Коллекция Абрамцева», «Портрет на фоне»
- 6+ **15.15** Детский час
- 16+ **16.15** Т/с «Лжесвидетельница». 2 серии
- 12+ **18.15** Д/ц «Человеческий фактор»
- 12+ **19.15** Д/ф из цикла «Интересный Посад», «Место в истории», «Коллекция Абрамцева», «По правде говоря», «Портрет на фоне», «Музейный артефакт», «Интервью», социальные проекты и архив
- 16+ **22.15** Т/с «Лжесвидетельница». 2 серии

3 ноября, вторник
12+ **06.00, 07.00, 08.00, 09.00, 11.00, 12.00, 14.00, 15.00, 16.00, 18.00, 19.00, 20.00, 21.00, 22.00, 00.00** «Событие»
- 12+ **06.15** Спорт, кухня для всех
- 0+ **06.30** Мультфильмы
- 16+ **09.15** Т/с «Судьбы загадочное завтра». 2 серии
- 12+ **11.15** Документальные фильмы (с субтитрами)
- 12+ **12.15** Д/ц «Александр Невский. Защитник земли русской»
- 12+ **14.20** Д/ф из цикла «По правде говоря», «Интересный Посад», «Коллекция Абрамцева», «Портрет на фоне»
- 6+ **15.15** Детский час
- 16+ **16.15** Т/с «Лжесвидетельница». 2 серии
- 12+ **18.15** Д/ц «Человеческий фактор»
- 12+ **19.15** Д/ф из цикла «Интересный Посад», «Место в истории», «Коллекция Абрамцева», «По правде говоря», «Портрет на фоне», «Музейный артефакт», «Интервью», социальные проекты и архив
- 16+ **22.15** Т/с «Лжесвидетельница». 2 серии

4 ноября, среда
12+ **6.00, 7.00, 9.00, 10.00, 11.00, 12.00, 14.00, 15.00, 19.45, 22.00, 23.00, 00.00** «Событие». Итоги недели
- 0+ **08.00** Мультфильмы
- 16+ **09.15** Т/с «Судьбы загадочное завтра». 2 серии
- 16+ **11.15** Д/ф «Деулинский мир»
- 12+ **12.15** Д/ф «Александр Суворов. Последний поход»
- 12+ **14.15** Д/ф из цикла «Интересный Посад», «Место в истории», «Коллекция Абрамцево», «По правде говоря», «Портрет на фоне», «Музейный артефакт», «Интервью», социальные проекты и архив
- 16+ **16.00** Т/с «Пётр Первый. Завещание».
- 16+ **20.00** Д/ф «Человек, который брал интервью»
- 12+ **22.15** Д/ф из цикла «Интересный Посад», «Место в истории», «Коллекция Абрамцево», «По правде говоря», «Портрет на фоне», «Музейный артефакт», «Интервью», социальные проекты и архив

5 ноября, четверг
12+ **06.00, 07.00, 08.00, 09.00, 11.00, 12.00, 14.00, 15.00, 16.00, 18.00, 19.00, 20.00, 21.00, 22.00, 00.00** «Событие»
- 12+ **06.15** Спорт, кухня для всех
- 0+ **06.30** Мультфильмы
- 16+ **09.15** Т/с «Судьбы загадочное завтра». 2 серии
- 12+ **11.15** Документальные фильмы (с субтитрами)
- 16+ **12.15** Д/ц «Преступление страсти»
- 12+ **14.20** Д/ф из цикла «По правде говоря», «Интересный Посад», «Коллекция Абрамцева», «Портрет на фоне»
- 6+ **15.15** Детский час
- 16+ **16.15** Т/с «Незнакомка в зеркале». 2 серии
- 12+ **18.15** Д/ц «Человеческий фактор»
- 12+ **19.15** Д/ф из цикла «Интересный Посад», «Место в истории», «Коллекция Абрамцева», «По правде говоря», «Портрет на фоне», «Музейный артефакт», «Интервью», социальные проекты и архив
- 12+ **22.15** Т/с «Незнакомка в зеркале». 2 серии

6 ноября, пятница
12+ **06.00, 07.00, 08.00, 09.00, 11.00, 12.00, 14.00, 15.00, 16.00, 18.00, 19.00, 20.00, 21.00, 22.00, 00.00** «Событие»
- 12+ **06.15** Спорт, кухня для всех
- 0+ **06.30** Мультфильмы
- 16+ **09.15** Т/с «Судьбы загадочное завтра». 2 серии
- 12+ **11.15** Документальные фильмы. (с субтитрами)
- 16+ **12.15** Д/ц Династия Дунаевских»
- 12+ **14.20** Д/ф из цикла «По правде говоря», «Интересный Посад», «Коллекция Абрамцева», «Портрет на фоне»
- 6+ **15.15** Детский час
- 12+ **16.15** Х/ф «Город мастеров»
- 12+ **18.15** Д/ц «Человеческий фактор»
- 12+ **19.15** Д/ф из цикла «Интересный Посад», «Место в истории», «Коллекция Абрамцева», «По правде говоря», «Портрет на фоне», «Музейный артефакт», «Интервью», социальные проекты и архив
- 12+ **22.15** Х/ф «Город мастеров»

7 ноября, суббота
12+ **06.00, 07.00, 09.00, 10.00, 11.00, 12.00, 14.00, 15.00, 19.45, 22.00, 23.00, 00.00** «Событие». Итоги недели
- 0+ **08.00** Мультфильмы
- 12+ **09.15** Д/ф из цикла «Интересный Посад», «Коллекция Абрамцева», «По правде говоря», «Портрет на фоне», «Музейный артефакт», «СВОИ», «Депутаты крупным планом», «Интервью», социальные проекты и архив
- 6+ **10.20** Детские передачи. Лестница. Мультфильмы
- 16+ **11.15** Д/ф «Настоящая история. Увидеть невидимое»
- 12+ **12.15** Т/с «Клубничный рай»
- 12+ **14.15** Д/ф из цикла «Интересный Посад», «Место в истории», «Коллекция Абрамцева», «По правде говоря», «Портрет на фоне», «Музейный артефакт», «Интервью», социальные проекты и архив
- 12+ **16.00** Т/с «Женская версия. Ваше время истекло»
- 16+ **20.00** Х/ф «Родители строгого режима»
- 12+ **22.15** Д/ф из цикла «Интересный Посад», «Место в истории», «Коллекция Абрамцева», «По правде говоря», «Портрет на фоне», «Музейный артефакт», «Интервью», социальные проекты и архив

8 ноября, воскресенье
12+ **06.00, 07.00, 09.00, 10.00, 11.00, 12.00, 14.00, 15.00, 19.45, 22.00, 23.00, 00.00** «Событие». Итоги недели
- 0+ **08.00** Мультфильмы
- 12+ **09.15** Д/ф из цикла «Интересный Посад», «Коллекция Абрамцева», «По правде говоря», «Портрет на фоне», «Музейный артефакт», «СВОИ», «Депутаты крупным планом», «Интервью», социальные проекты и архив
- 6+ **10.20** Детские передачи. Лестница. Мультфильмы
- 16+ **11.15** Д/ф «Передвижники»
- 12+ **12.15** Т/с «Клубничный рай»
- 12+ **14.15** Д/ф из цикла «Интересный Посад», «Место в истории», «Коллекция Абрамцева», «По правде говоря», «Портрет на фоне», «Музейный артефакт», «Интервью», социальные проекты и архив
- 16+ **16.00** Т/с «Женская версия. Чисто советское убийство»
- 12+ **20.00** Музыкальный час
- 12+ **22.15** Д/ф из цикла «Интересный Посад», «Место в истории», «Коллекция Абрамцева», «По правде говоря», «Портрет на фоне», «Музейный артефакт», «Интервью», социальные проекты и архив

В программе возможны изменения

СЛУХОВЫЕ АППАРАТЫ
с повышенной разборчивостью речи

- Бесплатно обследуем вас и подберем аппарат
- Бесплатно настроим аппарат в течение срока службы
- При покупке второго аппарата скидка 20%
- Всем категориям льготников скидка 10%
- 7 дней пробного ношения аппарата
- Даем гарантию на все аппараты – 1 год
- С 2005 года помогаем слабослышащим

ИП Бронякин С.Ю. ИНН 773116597709

+7 (495) 127-02-74
www.MEDAUDIO.RU



Сергиев Посад, улица 1-й Ударной Армии, 18
Наш специалист может выехать к вам на дом!

МЕД АУДИО
слуховые аппараты

При покупке слухового аппарата упаковку батареек в ПОДАРОК



ИМЕЮТСЯ ПРОТИВОПОКАЗАНИЯ, ПОСОВЕТУЙТЕСЬ СО СПЕЦИАЛИСТОМ

10031

БРИГАДА СТРОИТЕЛЕЙ
Выполняем все виды строительных работ.
Крыши, веранды, сайдинг и многое другое.
Пенсионерам и участникам СВО СКИДКИ
Тел. 8 905 649 99 92

09026

БРИГАДА МАСТЕРОВ
с большим опытом работы
ВЫПОЛНИТ КАЧЕСТВЕННЫЙ РЕМОНТ, ЗАМЕНУ КРЫШИ, ПРИСТРОЙКИ ВЕРАНДЫ, ТЕРРАСЫ, ОТДЕЛКУ ФАСАДОВ. ГАРАНТИЯ
8-905-148-20-00

10046

БРИГАДА СТРОИТЕЛЕЙ
Выполняет все виды строительных работ. Крыши, фундаменты, отмостки, бани, беседки. Дома под ключ.
Пенсионерам скидка – 25 %, ветеранам СВО – 30 %
Телефон: 8 (906) 059-40-02, ВЛАДИМИР

10022

Всего за 2 недели
ФАБРИЧНЫЙ РЕМОНТ ОБУВИ
ЗИМА – ОСЕНЬ – ЛЕТО
г. Киров
6 ноября
Принимаем любую обувь в любом состоянии
с 9.00 до 14.00
НАШИ УСЛУГИ:
- Замена подошвы (большой выбор)
- Полная или частичная замена низа обуви
- Увеличение/уменьшение размера
- Замена молний и набоек
- Расширение и заужение голени
- Индивидуальный подбор



БОЛЬШОЙ ВЫБОР ПОДОШВ – НЕ СКОЛЬЗЯТ, НЕ ЛОМАЮТСЯ!
АвтоМАГАЗИН 1 ЭТАЖ
Адрес: г. Хотьково, ул. Михеенко, д. 24
8 920 667 74 22

10025

КУПЛЮ вышедшие из обращения франки, фунты, доллары и др. Значки. Старинные награды. Зубные коронки.
8 901 519 32 75

05029

Куплю радиодетали. Дорого.
Конденсаторы, транзисторы, микросхемы, разъемы, резисторы, платы и мн. др.
Тел. 8 929 535 17 06

01019

Извещение о проведении собрания о согласовании местоположения границ земельного участка

Кадастровым инженером Смирницкой Натальей Николаевной, г. Сергиев Посад, Новоугличское шоссе, 58Б, 405 e-mail: bukina_n@mail.ru, 8(905)5800278, № аттестата 77-11-279 в отношении земельного участка: с кадастровым номером 50:05:0040231:141 по адресу: обл. Московская, р-н Сергиево-Посадский, с/о Мишутинский, в р-не д. Бубяково, с/т «Крот», уч. №172 выполняются кадастровые работы. Заказчиком кадастровых работ является Долгачев Иван Николаевич, г. Москва, ул. 2-я Марьиной Рощи, д. 20, кв. 195, 89032282811.

Собрание заинтересованных лиц по поводу согласования местоположения границ состоится по адресу г. Сергиев Посад, Новоугличское шоссе, 58Б, 405, 30.11.2026г. в 12.00. С проектом межевого плана земельного участка можно ознакомиться по вышеуказанному адресу.

Обоснованные возражения относительно местоположения границ, содержащихся в проекте межевого плана, и требования о проведении согласования местоположения границ земельных участков на местности принимаются с 26.10.2026г. по 26.11.2026г. по адресу: г. Сергиев Посад, Новоугличское шоссе, 58Б, 405. ПКФ «Землеустройство», пн -пт. 10.00.-16.00.

Смежные земельные участки, с правообладателями которых требуется согласовать местоположение фактических границ земельного участка с кадастровым номером 50:05:0040231:191, по адресу: обл. Московская, р-н Сергиево-Посадский, с/с Мишутинский, д. Бубяково, с/т «Крот», уч. №171 и другие заинтересованные лица. Участок располагается в кадастровом квартале 50:05:0040321. При проведении согласования местоположения границ при себе необходимо иметь документ, удостоверяющий личность, а так же документы, подтверждающие права на соответствующий земельный участок. *10059*

Извещение о проведении собрания о согласовании местоположения границ земельного участка

Кадастровым инженером Леухиным Геннадием Станиславовичем, почтовый адрес: г. Сергиев Посад, ул. Южная, д. 13, адрес электронной почты: brik_sp@mail.ru, контактный телефон: 8(916)184-14-95, номер регистрации в государственном реестре лиц, осуществляющих кадастровую деятельность, 23505.

Выполняются кадастровые работы в отношении земельного участка с кадастровым номером 50:05:0090406:46, расположенного: Московская область, Сергиево-Посадский район, Селковский сельский Совет, д. Трехселище, с/т «Дружба», уч. 3, номер кадастрового квартала 50:05:0090406. Заказчиком кадастровых работ является Андреева М.Р., проживающая по адресу: г. Москва, б-р Кронштадтский, д. 13/2, к. 1, кв. 62. т. 8(965)3861900.

Собрание по поводу согласования местоположения границ состоится по адресу: Московская обл., г. Сергиев Посад, ул. Железнодорожная, д. 16, офис 301, 26.11.2026 г. в 15 часов 00 минут.

С проектом межевого плана можно ознакомиться по адресу: Московская обл., г.Сергиев Посад, ул. Железнодорожная, д. 16, офис 301.

Требования о проведении согласования местоположения границ земельных участков на местности принимаются с «28» октября 2026 г. по «30» ноября 2026 г., обоснованные возражения о местоположении границ земельных участков после ознакомления с проектом межевого плана принимаются с «28» октября 2026 г. по «30» ноября 2026 г. по адресу: Московская обл., г. Сергиев Посад, ул. Железнодорожная, д. 16, офис 301.

Смежные земельные участки, с правообладателями которых требуется согласовать местоположение границ: кадастровый номер 50:05:0090406:14, расположенного: обл. Московская, р-н Сергиево-Посадский, с/о Селковский, с/т «Дружба», уч. 6.

При проведении согласования местоположения границ при себе необходимо иметь документ, удостоверяющий личность, а также документы о правах на земельный участок (часть 12 статьи 39, часть 2 статьи 40 Федерального закона от 24 июля 2007 г. № 221-ФЗ «О кадастровой деятельности»). *10055*

Извещение о проведении собрания о согласовании местоположения границ земельного участка

Кадастровым инженером Леухиным Геннадием Станиславовичем, почтовый адрес: г.Сергиев Посад, ул. Южная, д. 13, адрес электронной почты: brik_sp@mail.ru, контактный телефон: 8(916)184-14-95, номер регистрации в государственном реестре лиц, осуществляющих кадастровую деятельность 23505.

Выполняются кадастровые работы в отношении земельного участка с кадастровым номером 50:05:0090406:36, расположенного: обл. Московская, р-н Сергиево-Посадский, с/о Селковский, с/т «Дружба», уч. 4, номер кадастрового квартала 50:05:0090406.

Заказчиком кадастровых работ является Карпушкин Д. Н., проживающий по адресу: МО г. о. Одинцовский, тер. СНТ Роща Кубинское, д. 336, т. 8(965)9883677.

Собрание по поводу согласования местоположения границ состоится по адресу: Московская обл., г. Сергиев Посад, ул. Железнодорожная, д. 16, офис 301, 26.11.2026 г. в 15 часов 00 минут.

С проектом межевого плана можно ознакомиться по адресу: Московская обл., г.Сергиев Посад, ул. Железнодорожная, д. 16, офис 301.

Требования о проведении согласования местоположения границ земельных участков на местности принимаются с «28» октября 2026 г. по «30» ноября 2026 г., обоснованные возражения о местоположении границ земельных участков после ознакомления с проектом межевого плана принимаются с «28» октября 2026 г. по «30» ноября 2026 г. по адресу: Московская обл., г. Сергиев Посад, ул. Железнодорожная, д. 16, офис 301.

Смежные земельные участки, с правообладателями которых требуется согласовать местоположение границ: кадастровый номер 50:05:0090406:44, расположенного: обл. Московская, р-н Сергиево-Посадский, с/о Селковский, с/т «Дружба», уч. 7.

При проведении согласования местоположения границ при себе необходимо иметь документ, удостоверяющий личность, а также документы о правах на земельный участок (часть 12 статьи 39, часть 2 статьи 40 Федерального закона от 24 июля 2007 г. № 221-ФЗ «О кадастровой деятельности»). *10054*

Кадастровым инженером Азаренковой Анастасией Александровной, квалификационный аттестат № 77–13–123, почтовый адрес: Московская область, Сергиево-Посадский район, г. Хотьково, ул. 2-ая Рабочая, д. 30, кв. 4,контактный телефон: 89296029266, e-mail: pastornasta@gmail.com, в отношении земельных участков с кадастровыми № 50:05:0040441:675, расположенный по адресу: Московская область, Сергиево-Посадский муниципальный район, городское поселение Хотьково, город Хотьково, СНТ «Мечта», участок № 30а, выполняются кадастровые работы по уточнению местоположения границ и площади земельного участка. Заказчиком кадастровых работ является: Панова Маргарита Александровна, почтовый адрес: МО, г. Хотьково, ул. Ленина, д. 1, кв. 32, контактный тел. 89296029266.

Собрание заинтересованных лиц по поводу согласования местоположения границ состоится по адресу: Московская область, Сергиево-Посадский муниципальный район, городское поселение Хотьково, ул. Михеенко, д. 24, офис 13, 30 ноября 2026 года в 12 часов.

С проектом межевого плана земельного участка можно ознакомиться по адресу: Московская область, Сергиево-Посадский муниципальный район, городское поселение Хотьково, ул. Михеенко, д. 24, офис 13. Возражения по проекту межевого плана и требования о проведения согласования местоположения границ земельных участков на местности принимаются с 28 октября 2026 г. по 30 ноября 2026 г. по адресу: Московская область, Сергиево-Посадский муниципальный район, городское поселение Хотьково, ул. Михеенко, д. 24, офис 13.

Смежный земельный участок, с правообладателями которого требуется согласовать местоположение границ: кадастровый квартал 50:05:0040441:224, расположенный по адресу: обл. Московская, р-н Сергиево-Посадский, г. Хотьково, СНТ «Мечта» уч. № 27а, а также всех заинтересованных лиц.

При проведении согласования местоположения границ при себе необходимо иметь документы, удостоверяющие личность, а также документы о правах на земельный участок. *10064*

ИЗВЕЩЕНИЕ О ПРОВЕДЕНИИ СОБРАНИЯ О СОГЛАСОВАНИИ МЕСТОПОЛОЖЕНИЯ ГРАНИЦ ЗЕМЕЛЬНОГО УЧАСТКА.

Кадастровым инженером Башкировым Сергеем Валерьевичем, квалификационный аттестат №50-11-494, почтовый адрес: 141300 Московская обл., г. Сергиев Посад, ул. Дружбы, д. 9А, e-mail: yohanu@mail.ru, конт. тел. 8(925)004-32-61, в отношении земельного участка, расположенного по адресу: Московская обл., Сергиево-Посадский р-н, д. Хребтово, СНТ "Строитель", участок № 134 выполняются кадастровые работы по уточнению местоположения границ и площади земельного участка.

Заказчиком кадастровых работ является Бредн Владимир Владимирович, проживающий по адресу: г. Москва, Шипиловский пр., д. 63, к. 1, кв. 153, тел: 8-925-004-32-61.

Собрание заинтересованных лиц по поводу согласования местоположения границ состоится по адресу: 141300, Московская обл., г. Сергиев Посад, ул. Дружбы, д. 9А, офис 4 (вход в Фитнес-клуб, 2 этаж) 29 ноября 2026 г. в 10.00 часов.

С проектом межевого плана земельного участка можно ознакомиться по адресу: 141300 Московская обл., г. Сергиев Посад, ул. Дружбы, д. 9А, офис 4 (вход в Фитнес-клуб, 2 этаж), тел. 8-925-004-32-61.

Возражения по проекту межевого плана и требования о проведении согласования местоположения границ земельного участка на местности принимаются с 28 октября 2026 г. по 29 ноября 2026 г. по адресу: 141300 Московская обл., г. Сергиев Посад, ул. Дружбы, д. 9А, офис 4 (вход в Фитнес-клуб, 2 этаж), тел 8-925-004-32-61.

Смежные земельные участки, с правообладателями которых требуется согласовать местоположение границ, имеют адресные ориентиры: Московская обл., г.о. Сергиево-Посадский, д. Хребтово, СНТ «Строитель», СНТ "Строитель", участок № 133, Московская обл., г.о. Сергиево-Посадский, д. Хребтово, СНТ «Строитель», СНТ "Строитель", участок № 135 Московская обл., г.о. Сергиево-Посадский, д. Хребтово, СНТ Строитель, СНТ "Строитель", земли общего пользования. При проведении согласования местоположения границ заинтересованным лицам или их представителям при себе необходимо иметь документ, удостоверяющий личность, либо документы, подтверждающие полномочия представителя заинтересованных лиц, а также документы, подтверждающие права на земельный участок. *10063*

ИЗВЕЩЕНИЕ О ПРОВЕДЕНИИ СОБРАНИЯ О СОГЛАСОВАНИИ МЕСТОПОЛОЖЕНИЯ ГРАНИЦ ЗЕМЕЛЬНОГО УЧАСТКА

Кадастровым инженером Чупрыгиным Сергеем Александровичем, почтовый адрес: 141300, Московская область, г. Сергиев Посад, Вокзальная площадь, д. 1, ТЦ «Преображенский», 6 этаж, офис 27, e-mail: mg383@mail, тел. 8(496) 551-37-73, квалификационный аттестат № 33-11-118, в отношении земельного участка с кадастровым номером 50:05:0120149:415, расположенного по адресу: Московская область, Сергиево-Посадский район, с/т «Игнатьево-1», участок по генплану № 301, выполняются кадастровые работы по уточнению местоположения границ и площади земельного участка. Заказчиком кадастровых работ является Ильина Алиса Леонидовна, почтовый адрес: Московская область, Сергиево-Посадский район, г. Пересвет, ул. Строителей, д. 3, кв. 51, тел. для связи 8 (929) 6114131.

Собрание заинтересованных лиц по поводу согласования местоположения границ состоится по адресу: Московская обл., г. Сергиев Посад, Вокзальная площадь, д. 1, ТЦ «Преображенский», 6 этаж, офис 27, 30 ноября 2026 г. в 12:00. С проектом межевого плана земельного участка можно ознакомиться по адресу: Московская область, г. Сергиев Посад, Вокзальная площадь, д. 1, ТЦ «Преображенский», 6 этаж, офис 27. В письменной форме обоснованные возражения заинтересованных лиц о местоположении границ земельных участков после ознакомления с проектом межевого плана и (или) требования о проведении согласования местоположения границ с установлением таких границ на местности вручаются или направляются заинтересованными лицами с 28 октября 2026 г. по 30 ноября 2026 г. по адресу: Московская область, г. Сергиев Посад, Вокзальная площадь, д. 1, ТЦ «Преображенский», 6 этаж, офис 27.

Смежные земельные участки, с правообладателями которых требуется согласовать местоположение границ:

— Московская область, Сергиево-Посадский городской округ, тер. ТСН СЗУ «Игнатьево-1», уч. 420, расположенный в кадастровом квартале 50:05:0120149;

— Московская область, Сергиево-Посадский городской округ, тер. ТСН СЗУ «Игнатьево-1», уч. 302, расположенный в кадастровом квартале 50:05:0120149.

При проведении согласования местоположения границ заинтересованным лицам или их представителям при себе необходимо иметь документ, удостоверяющий личность, документы, подтверждающие полномочия представителей заинтересованных лиц, а также документы, подтверждающие права заинтересованных лиц на соответствующие земельные участки (часть 12 статьи 39, часть 2 статьи 40 Федерального закона от 24.07.2007г. № 221-ФЗ «О кадастровой деятельности»). *10057*

Кадастровым инженером Азаренковой Анастасией Александровной, квалификационный аттестат № 77–13–123, почтовый адрес: Московская область, Сергиево-Посадский район, г. Хотьково, ул. 2-ая Рабочая, д. 30, кв. 4, контактный телефон: 89296029266, e-mail: pastornasta@gmail.com, в отношении земельного участка с кадастровым № 50:05:0030204:48, расположенного по адресу: обл. Московская, р-н Сергиево-Посадский, с/о Васильевский, в р-не д. Ворохобино, СНТ «Монолит» (Земли общего пользования), выполняются кадастровые работы по уточнению местоположения границ и площади земельного участка. Заказчиком кадастровых работ является СНТ «Монолит» в лице председателя Иванцовой Татьяны Николаевны, почтовый адрес: г. Москва, ул. 2-я Прогонная, д. 7, кв. 245, контактный телефон 89296029266.

Собрание заинтересованных лиц по поводу согласования местоположения границ состоится по адресу: Московская область, Сергиево-Посадский г. о., г. Хотьково, ул. Михеенко, д. 24, офис 13, 30 ноября 2026 года в 12 часов.

С проектом межевого плана земельного участка можно ознакомиться по адресу: Московская область, Сергиево-Посадский г. о., г. Хотьково, ул. Михеенко, д. 24, офис 13. Возражения по проекту межевого плана и требования о проведения согласования местоположения границ земельного участка на местности принимаются с 28 октября 2026 г. по 30 ноября 2026 г. по адресу: Московская область, Сергиево-Посадский г. о., г. Хотьково, ул. Михеенко, д. 24, офис 13.

Смежные земельные участки, с правообладателями, которых требуется согласовать местоположение границ: кадастровый квартал 50:05:0030204, расположенные по адресу: обл. Московская, р-н Сергиево-Посадский, с/о Васильевский, в р-не д. Ворохобино, СНТ «Монолит» участки № 2, 43, 44, 45, 46, 49, 56, 63, 67, 72, 78, 85, 98, 118, 119, 120, 121, 122, 127 и кадастровый № 50:05:0030206:77, расположенный по адресу: обл. Московская, р-н Сергиево-Посадский, с/о Васильевский, в р-не д. Ворохобино, СНТ«Спектр», а также всех заинтересованных лиц. При проведении согласования местоположения границ при себе необходимо иметь документы, удостоверяющие личность, а также документы о правах на земельный участок (ч. 12 ст. 39, ч. 2 ст. 40 ФЗ от 24.07.2007г. № 221-ФЗ «О кадастровой деятельности). *10052*

СЕРГИЕВО-ПОСАДСКИЙ МУЗЕЙ-ЗАПОВЕДНИК

Из коллекции Сергиево-Посадского музея-заповедника

Святитель Филарет (Дроздов)

В 2027 году исполнится 245 лет со дня рождения святителя Филарета (Дроздова), митрополита Московского. На выставке «Крестъ — красота церковная» в Ризнице Троице-Сергиевой Лавры представлены вещи святого.





Святитель Филарет (в миру Василий Михайлович Дроздов) родился 26 декабря 1782 г. в священнической семье. Это во многом определило его будущее. В 1800 г. Василий Дроздов приезжает на обучение в Троицкую семинарию и впервые в жизни попадает в Троице-Сергиеву лавру. Сначала он снимает в Сергиевом Посаде маленькую квартирку на Переяславской улице, а позже, благодаря усердной учёбе, переходит на казённое содержание и селится в самой обители. Каждый день юноша посещает занятия, но главное, проводит время в многочасовой молитве у мощей преподобного Сергия Радонежского.

На выставке ваше внимание обязательно привлечёт маленькая, но очень изящная книга: она переплетена белой кожей, покрыта золотым орнаментом, а середина затянута бархатом цвета выдержанного красного вина. Главным украшением обложки являются сотни мельчайших натуральных жемчужин, ослепляющих своей белизной — ими вышиты крест и растительный орнамент. Это Канонник святителя Филарета (1838 г.) — богослужебная книга для ежедневной молитвы. О том, кому он принадлежал, мы знаем по краткой надписи на первой странице, сделанной рукой наместника Лавры, архимандрита Антония (Медведева).

После окончания учёбы на талантливого юношу обращает внимание митрополит Московский Платон (Левшин) и предлагает ему должность преподавателя семинарии. Помимо этого, за особый дар слога митрополит ставит его лаврским проповедником. И уже 16 ноября 1806 г. Василий Дроздов принимает монашеский постриг с наречением имени в честь Филарета Милостивого.

В 1809 г. святитель уезжает из Лавры на долгие 12 лет. За время вне стен обители он станет ректором Санкт-Петербургской духовной академии, членом Святейшего Синода, под его руководством на русский язык будет переведена Библия, позже выйдет его главный труд «Пространный христианский катехизис Православной Кафолической Восточной Церкви». Вернётся в Лавру святитель Филарет только в 1821 г., уже будучи архиепископом Московским. Московской епархией святитель будет управлять практически полвека.

Но главным местом утешения и молитвенного уединения святителя на всю жизнь осталась Троице-Сергиева лавра.

Любимым детищем святителя стал Гефсиманский скит, построенный в 1844 г. В этом же году в Москве для нового скита был создан крест, заказанный княжной Е. Д. Цицианової. Верхняя крышка креста выполнена из стекла, позволяющего увидеть одну из самых больших частиц Древа Креста Господня, история которой документально фиксируется с III века.

Митрополит Филарет — один из столпов Российского государства, получивший народный титул «всероссийского архипастыря». Святителя не стало 19 ноября 1867 г. В 1994 г. митрополит Филарет (Дроздов) был причислен к лику святых.

Выставка «Крестъ — красота церковная» будет работать до 29 ноября 2026 года

Дарья Яушева,
ведущий научный сотрудник отдела «Ризница Троице-Сергиевой Лавры»

Сайт музея: сп-мз.рф
Экскурсионный отдел:
+7 (496) 540-53-56
+7 (985) 040-45-17

Как прифронтовой Загорск приближал Победу

Новая экспозиция расскажет о вкладе города в Битву за Москву

23 октября в Краеведческом отделе Сергиево-Посадского музея-заповедника открылась новая экспозиция, посвящённая Битве за Москву и началу контрнаступления Красной армии 5 декабря 1941 года. Эти события стали первым шагом к Великой Победе.

Новая экспозиция призвана напомнить, какую роль в тех событиях сыграл прифронтовой Загорск. С 22 июня вся страна жила под девизом «Всё для фронта, всё для Победы!». В Загорске местные заводы выпускали военную продукцию: автоматы ППШ, дымовые шашки, маскировочные костюмы. В городе открылось несколько крупных госпиталей. Здесь же была сформирована Первая Ударная армия, которая дала отпор врагу.

«Тема Великой Отечественной войны всегда была, есть и будет одной из главных. История Великой Отечественной войны связана с каждым живущим в нашей стране», — напомнила во время торжественной церемонии открытия заместитель директора по научной работе Сергиево-Посадского музея-заповедника Светлана Николаева.

В основу выставки легли экспонаты, предоставленные музеями предприятий — ЗОМЗа, Краснозаводского химического завода, отделов рабочего снабжения.

«За все годы войны завод передал фронту 781 тысячу единиц оптических изделий. Это артиллерийские прицелы, авиационные прицелы, бинокли, перископы разведчика. Это всё те изделия, которые помогали нашим бойцам видеть врага раньше, чем он их. И сегодня вы можете увидеть эти изделия здесь, у нас на выставке», — рассказала начальник отдела маркетинга ЗОМЗа Юлия Павлова.

Рассказать о цене Великой Победы и помнить о подвиге народа — главная цель выставки. Увидеть её можно с 24 октября.



Реклама

ИЗВЕЩЕНИЕ О ПРОВЕДЕНИИ СОБРАНИЯ О СОГЛАСОВАНИИ МЕСТОПОЛОЖЕНИЯ ГРАНИЦ ЗЕМЕЛЬНОГО УЧАСТКА

Кадастровым инженером Чупрыгиным Сергеем Александровичем, почтовый адрес: 141300, Московская область, г. Сергиев Посад, Вокзальная площадь, д. 1, ТЦ «Преображенский», 6 этаж, офис 27, e-mail: mg383@mail, тел. 8(496) 551-37-73, квалификационный аттестат №33-11-118, в отношении земельного участка с кадастровым номером 50:05:0060306:68, расположенного по адресу: обл. Московская, р-н Сергиево-Посадский, с/о Тураковский, в р-не п. Птицеград, ЛПХ «Запрудный», уч. № 208, выполняются кадастровые работы по уточнению местоположения границ земельного участка. Заказчиком кадастровых работ является Проскура Анюза Хасаиновна, почтовый адрес: Московская обл., г. Королев, ул. Горького, д. 4, кв. 203, тел. для связи +7(916)5677539.

Собрание заинтересованных лиц по поводу согласования местоположения границ состоится по адресу: Московская область, г. Сергиев Посад, Вокзальная площадь, д. 1, ТЦ «Преображенский», 6 этаж, офис 27, 30 ноября 2026 г. в 11:00. С проектом межевого плана земельного участка можно ознакомиться по адресу: Московская область, г. Сергиев Посад, Вокзальная площадь, д. 1, ТЦ «Преображенский», 6 этаж, офис 27. В письменной форме обоснованные возражения заинтересованных лиц о местоположении границ земельных участков после ознакомления с проектом межевого плана и (или) требования о проведении согласования местоположения границ с установлением таких границ на местности вручаются или направляются заинтересованными лицами с 28 октября 2026 г. по 30 ноября 2026 г. по адресу: Московская область, г. Сергиев Посад, Вокзальная площадь, д. 1, ТЦ «Преображенский», 6 этаж, офис 27.

Смежные земельные участки, с правообладателями которых требуется согласовать местоположение границ:

– Московская область, г. Сергиев Посад, вблизи пос. Птицеград, ЛПХ «Запрудный», участок № 168 с кадастровым номером 50:05:0060306:245.

При проведении согласования местоположения границ заинтересованным лицам или их представителям при себе необходимо иметь документ, удостоверяющий личность, документы, подтверждающие полномочия представителей заинтересованных лиц, а также документы, подтверждающие права заинтересованных лиц на соответствующие земельные участки (ч.12 ст. 39, ч. 2 ст. 40 Федерального закона от 24 июля 2007 №221-ФЗ «О кадастровой деятельности»). *10058*

Семь раз посчитай, один раз закатай

Помогут ли сэкономить домашние заготовки?

У домашних заготовок есть своя осенняя логика. Пока овощи доступны, хочется немного продлить время, когда помидоры пахнут помидорами, а капуста стоит достаточно скромно, чтобы покупать её целыми кочанами без долгих размышлений. Зимой эта предусмотрительность приобретает вполне осязаемую форму. Пусть на пороге ноябрь, ещё есть смысл подумать о запасах. О том, на чём реально можно сэкономить, консервируя овощи и фрукты, и какие способы заготовок выбрать, рассказывает многодетная мама, корреспондент газеты «Вперёд» Алёна Рунько.



Копейка любит счёт

Начнём с цифр. По данным АКОРТ, в сентябре 2026 года по сравнению с августом морковь в торговых сетях подешевела на 24 %, картофель — на 19 %, белокочанная капуста — на 14 %, свёкла — на 12,5 %, репчатый лук — на 11 %. Для семейного бюджета, впрочем, важнее не общая статистика, а стоимость конкретного кочана в ближайшем магазине. Сейчас «окно возможностей» постепенно закрывается — сезонность уходит, на передний план выходят овощи длительного хранения, овощи тепличные и привозные фрукты.

«Возьмём условный пример. Если сейчас свежая капуста стоит 30 рублей килограмм, два килограмма обойдутся в 60 рублей. Если в супермаркете готовую квашеную продают по 100 рублей за 400 граммов, килограмм стоит уже 250 рублей. К домашней заготовке нужно прибавить морковь, соль и прочие расходы, учесть выход готового продукта. Но повод достать шинковку уже появляется — всё равно получается дёшево», — считает Алёна Рунько.

С огурцами и помидорами расчёт требует большей осторожности. Цены уже ползут вверх, так как они, как говорилось выше, уже тепличные. Солёные огурцы — цены на этот продукт удивляют: можно найти и за 300 рублей за 500-граммовую банку в магазине. Свежие пока можно найти и по 100 рублей за килограмм, а при желании — ещё дешевле. Если закатать баночку-другую, тоже можно сэкономить: домашняя трёхлитровая банка обойдётся примерно в двести рублей. А вот с помидорами момент, похоже, уже упущен — сливовидные уже стоят от 150 рублей за килограмм, а черри и того дороже примерно на сотню — и это за 300 граммов. Если хочется консервации, то тут выбор, очевидно, в сторону магазинной продукции. Но пару небольших баночек аджики закатать ещё можно успеть.

«Перед большой закупкой, если уж вы решились, полезно заглянуть в собственную кладовку. Если прошлогодние банки до сих пор стоят нетронутыми, новые вряд ли исправят положение. В этом и есть разумная хозяйственная предусмотрительность: знать, что именно пригодится твоему дому. У открытой к ужину банки гораздо больше смысла, чем у целой полки запасов, которые так и не дождались своего часа», — считает Алёна Рунько.

Борщ с осенним характером

Морковь и свёкла хороши своей круглогодичной доступностью, хотя и не обещают гастрономических открытий. Но и здесь можно немного сэкономить, а также избавить себя от шинковки, если захотелось салата или борща. Из этих овощей можно приготовить овощную заправку и зимой доставать ровно столько, сколько требуется на кастрюлю ароматного супа. Овощную смесь удобно замораживать порциями.

Большая тыква — элементарный вопрос

Осенью тыква нередко появляется в доме без особого плана. Её привозят с дачи, передают знакомые, предлагают забрать вместе с последними яблоками. Пока она целая, лежит себе и лежит. Но после первого разреза становится понятно: одной кашей здесь не обойтись.

У тыквы гораздо больше возможностей, чем принято считать. Из неё получаются ароматные супы, начинка для выпечки и овощная икра с томатами и печёным перцем (по «настроению» она близка к кабачковой, но вкус получается другим — более сладковатым, особенно если добавить немного копчёной паприки).

Сладкое без лишних обещаний

Поздние яблоки и шиповник тоже могут стать частью осенних запасов. Здесь всё зависит от исходной цены: когда урожаем делятся бесплатно, выгода очевиднее. Но сейчас наши пенсионеры с переизбытком урожая активно торгуют, поэтому эти дары осени можно приобрести задёшево стаканами — например, на Воробьёвке. Здесь торгуют шиповником буквально стаканами. Эта ягода требует терпения, но она невероятно полезная.

«В качестве вывода. Получится ли сэкономить на консервации? Да, но выборочно. Экономия зависит от овоща и момента покупки. Но тут, наверное, вопрос заключается в другом. Фабричное качество — это отлично, но здесь уже важно, что всё это сделано своими руками, и именно по вашему вкусу. Заниматься заготовками есть смысл, если они закрывают потребности вашей семьи с лихвой», — заключает Алёна Рунько.

Фото: Елизавета Гуцева

Аджика из кабачков

Ингредиенты: томаты — 1 кг, молодые кабачки — 500 г, жгучий перец — 100 г, чеснок — 50 г, соль и сахар — по вкусу, уксус — 50 мл.
Кабачки очистите от кожуры и семян, нарежьте кубиками. Томаты и кабачки измельчите в блендере отдельно. Добавьте к овощам перец, чеснок, соль, сахар и уксус, тушите на медленном огне около 40 минут. Пастеризовать традиционным способом или же просто «закрыть» в стерильную горячую банку. Аджика получается мягкой и нежной, идеально подходит к мясным блюдам

Борщевая заправка для замораживания

Понадобятся: 1 кг очищенной свёклы, 700 г капусты, по 300 г очищенных моркови и лука, 700 г помидоров, 150 мл растительного масла. Соль, сахар, чеснок и перец — по вкусу.
Свёклу и морковь натрите на крупной тёрке, лук и помидоры нарежьте, капусту нашинкуйте. В большой кастрюле с толстым дном разогрейте масло, слегка обжарьте лук. Добавьте свёклу, морковь и помидоры, перемешайте и тушите под крышкой. Затем положите капусту и доведите овощи до готовности, периодически помешивая. При необходимости добавьте немного воды. В конце приправьте.
Готовую заправку разделите по небольшим неглубоким ёмкостям и уберите в холодильник в течение двух часов после приготовления. После охлаждения упакуйте порциями и заморозьте. Не оставляйте большую кастрюлю остывать на ночь. Можно также закатать простерилизованные банки, предварительно пропастеризовав их под прикрытыми крышками в кипящей воде в течение 20 минут (банка должна быть погружена в кипящую воду наполовину)

Тыквенная икра с печёным перцем

На 1,5 кг очищенной тыквы возьмите 400 г моркови, 500 г сладкого красного перца, 400 г лука, 700 г помидоров и 4–5 зубчиков чеснока. Понадобятся также растительное масло, соль, перец и копчёная паприка.
Тыкву, морковь и очищенный от семян перец крупно нарежьте, слегка смажьте маслом и запекайте при 200 °С до мягкости. Лук отдельно обжарьте, добавьте измельчённые помидоры и потушите около десяти минут.
Соедините овощи, измельчите блендером, приправьте и уваривайте на небольшом огне до желаемой густоты. В конце добавьте чеснок.
Для замораживания разделите икру на небольшие порции, быстро охладите и уберите в морозильник. Зимой её можно подать к картофелю, использовать как соус, или намазать на хлеб. Можете и простерилизовать, как это можно делать с борщевой заправкой. Получатся стандартные консервы

Шиповник для здоровья

Переберите и промойте плоды, разрежьте, тщательно удалите семена и волоски, ещё раз промойте очищенную мякоть. Измельчите блендером, при желании добавьте сахар по вкусу.
Разложите небольшими порциями в ёмкости для замораживания и уберите в морозильник. Такое пюре можно использовать для приготовления напитков. В сезон простуд — очень важная для всей семьи заготовка



На Наугольном горел строймаркет

Столб чёрного дыма в направлении Наугольного было видно издалека. Очевидцы сообщили в службу 112, что из окна магазина на строительном рынке идёт задымление. К моменту прибытия пожарных — а сообщение на пульт дежурного поступило в районе часа дня — здание горело полностью, по всей площади. Из-за плотной застройки огонь перекинулся на соседнее здание. Обшитые сайдингом строения вспыхивали буквально друг за другом. На месте работали семь пожарных расчётов. Общая площадь возгорания составила 600 квадратных метров. К трём часам дня пожар был локализован. К счастью, обошлось без жертв.

Известно, что этот строительный рынок специализируется на пиломатериалах и металлопрокате: здесь делают распиловку и резку металла. В причинах происшествия предстоит разобраться пожарным дознавателям.

Далеко не уехал

Сотрудники полиции задержали серийного угонщика велосипедов. О краже велосипеда в Дежурную часть обратился местный житель. По горячим следам полицейские задержали угонщика — им оказался житель Владимирской области. Это задержание пролило свет и на другой подобный инцидент, к которому оказался причастен фигурант: ранее он также «увёл» велосипед из многоэтажки — просто обрезал тросовый замок и угнал его с лестничной площадки. Общая сумма ущерба по двум эпизодам составила более 38 тысяч рублей.

Похищенные велосипеды злоумышленник продал, а вырученные деньги потратил на личные нужды. По данным фактам следователем Следственного управления УМВД возбуждены уголовные дела по признакам преступления, предусмотренного ст. 158 Уголовного кодекса Российской Федерации.

Ну, вот и поиграли

В Дежурную часть полиции Сергиево-Посадского округа обратился местный житель: у него украли игровую приставку и деньги. Сотрудники уголовного розыска быстро вышли на подозреваемого и задержали его. Им оказался местный житель. Мужчина был в гостях у заявителя. Пока хозяин отвлёкся, гость забрал игровую приставку и деньги и ушёл. Ущерб составил 43 тысячи рублей. Против подозреваемого возбудили уголовное дело по статье 158 УК РФ (кража). Мера пресечения — подписка о невыезде и надлежащем поведении. Похищенное изъяли и вернули владельцу.

В Сергиево-Посадском округе сгорели два дома

С началом отопительного сезона в осенне-зимний период традиционно увеличивается количество пожаров. Сотрудники пожарно-спасательной части отмечают, что риск возникновения возгораний растёт в связи с неправильной эксплуатацией печного оборудования, использованием электрических и газовых отопительных приборов, а также перегрузом электросетей. В этот период необходимо уделять особое внимание мерам пожарной безопасности. За последние несколько дней в Сергиево-Посадском округе сгорели два дома.

Первое ЧП произошло в пятницу возле деревни Кудрино. Сообщение о пожаре в СНТ «Мосфундаментстрой-3» поступило в 5:40 утра. К месту происшествия были направлены огнеборцы из Хотькова, Мостовика и Сергиева Посада. На момент прибытия первых подразделений дом горел по всей площади и частично обрушился. В 6:35 пожар удалось потушить. К счастью, обошлось без пострадавших.

Второе ЧП произошло в понедельник. В 6:43 в службу 112 поступило сообщение о пожаре в СНТ «Ленинец» возле деревни Арханово. К месту вызова направили пожарные расчёты из Хотькова и Мостовика. К прибытию первых подразделений одноэтажный дом горел открытым огнём по всей площади. В 7:52 пожар удалось локализовать, тушение продолжалось ещё несколько часов. Соседние строения удалось отстоять.

Сотрудники пожарной охраны в очередной раз призывают жителей быть предельно внимательными при обращении с огнём и отопительными приборами

Реклама

ВНИМАНИЕ! ИСТОЧНИК ПОВЫШЕННОЙ ОПАСНОСТИ!

Владимирское ЛПУМГ — филиал ООО «Газпром трансгаз Нижний Новгород» уведомляет: по землям Сергиево-Посадского района Московской области проходят магистральные газопроводы, газопроводы-отводы высокого давления (от 55 до 75 атмосфер), обеспечивающие потребности промышленных предприятий и населения в природном газе, являющиеся объектами повышенной опасности!

Сводом правил СП 36.13330.2012. Магистральные трубопроводы. Актуализированная редакция СНиП 2.05.06-85*, табл. № 4, табл. № 5 установлены **МИНИМАЛЬНЫЕ РАССТОЯНИЯ** от осей газопроводов и границ газораспределительных станций (далее — ГРС) до населенных пунктов, отдельных промышленных и сельскохозяйственных предприятий, зданий и сооружений, отдельно стоящих нежилых и подсобных строений, гаражей и открытых стоянок для автотранспорта, коллективных садов, автомобильных и железных дорог. **Минимальные расстояния от газопроводов составляют от 100 до 350 метров** в зависимости от диаметра, степени ответственности объектов и служат для **обеспечения безопасности людей и объектов.**

У собственников земельных участков, где размещены подземные объекты трубопроводного транспорта Владимирского ЛПУМГ в пределах установленных минимальных расстояний, имеются ограничения прав в связи с установлением охранных зон таких объектов (Земельный кодекс Российской Федерации от 25.10.2001 N 136-ФЗ, ст. 90, п. 8).

В соответствии с требованиями ст. 32 Федерального закона РФ от 31.03.1999 г. № 69-ФЗ «О газоснабжении в Российской Федерации здания, строения и сооружения, построенные ближе установленных строительными нормами и правилами минимальных расстояний до объектов систем газоснабжения, **ПОДЛЕЖАТ СНОСУ за счет средств юридических и физических лиц, допустивших нарушение**.

Кроме того, Правилами охраны магистральных трубопроводов, Правилами охраны магистральных газопроводов, в целях исключения возможных повреждений газопроводов установлены **ОХРАННЫЕ ЗОНЫ** газопроводов в виде участков земли, примыкающих к газопроводу на всем протяжении **на расстоянии 25 метров от оси газопровода с каждой стороны и в 100 метрах от каждой стороны ограждения ГРС**.

ЛЮБЫЕ РАБОТЫ в охранных зонах без письменного разрешения от Владимирского ЛПУМГ, эксплуатирующего газопроводы и ГРС, **ЗАПРЕЩЕНЫ**.

В настоящее время существуют **СЛУЧАИ ПОВРЕЖДЕНИЯ газопроводов** строительной техникой организаций, выполняющих земляные работы в охранных зонах газопроводов без соответствующего разрешения.

Механическое повреждение газопровода высокого давления может привести к **НЕГАТИВНЫМ ПОСЛЕДСТВИЯМ: взрыв большой разрушительной силы, человеческие жертвы, материальные потери и прекращение газоснабжения потребителей**.

Виновные в нарушении Правил охраны магистральных трубопроводов и СНиП **подвергаются уголовному преследованию** по ст. 217 Уголовного кодекса РФ.

СВЕДЕНИЯ о местонахождении газопроводов и ГРС, а также размер установленной зоны минимальных расстояний и охранной зоны конкретного земельного участка заинтересованные юридические и физические лица могут получить **в органах местного самоуправления**, а также в Владимирском ЛПУМГ.

ВНИМАНИЕ! Природный газ взрывоопасен. Составляющая часть природного газа — метан (CH4), до 98 %. Метан, транспортируемый по магистральным газопроводам и газопроводам-отводам, не имеет цвета, легче воздуха, практически не имеет запаха. Температура самовоспламенения при нормальных условиях 537 °С. На организм человека действует удушающе при недостатке кислорода. Взрывается при содержании в воздухе от 4,4 до 17 %. Образующаяся при взрыве ударная волна может привести к детонации — особому виду распространения пламени. Скорость детонации очень высока — несколько тысяч метров в секунду.

При обнаружении утечек газа в охранных зонах, а также **по вопросам производства строительно-монтажных и других работ** в зоне прохождения газопроводов и для предупреждения нежелательных последствий **при оформлении сделок с землями,** по которым проложены газопроводы, необходимо обращаться в Владимирское ЛПУМГ по адресу: 600032, г. Владимир, ул. Добросельская, д. 214, тел. (4922) 21-35-70 (секретарь); тел. (4922) 21-02-31 (диспетчер). *10053*

Кадастровым инженером Рудавиной Юлией Валерьевной, г. Москва, Нагатинская набережная, д. 14, к. 3, кв. 187, Persistent7@mail.ru, +7-968-410-39-01, реестровый номер 35867, выполняются кадастровые работы по образованию земельного участка, расположенного: Московская область, городской округ Сергиево-Посадский, территория СНТ Орбита. Заказчиком кадастровых работ является: Садовое Некоммерческое Товарищество «Орбита», в лице председателя товарищества Урмина Дмитрия Владимировича, 141326, Московская область, город Сергиев Посад, тер. СНТ Орбита. Собрание по поводу согласования местоположения границ состоится по адресу Московская область, город Сергиев Посад, тер. СНТ Орбита (у поста охраны), 05 декабря 2026 г. в 12 часов 00 мин. С проектом межевого плана земельного участка можно ознакомиться по адресу: Московская область, город Сергиев Посад, тер. СНТ Орбита. Требования о проведении согласования местоположения границ земельных участков на местности принимаются с 28 октября 2026 г. по 05 декабря 2026 г., обоснованные возражения о местоположении границ земельных участков после ознакомления с проектом межевого плана принимаются 28 октября 2026 г. по 05 декабря 2026 г. по адресу: г. Москва, Нагатинская наб., д. 14, к. 3, кв. 187. Смежные земельные участки, в отношении местоположения границ которых проводится согласование — участки по адресу: Московская область, г. о. Сергиево-Посадский, с/о Бужаниновский, д. Суропцево, СНТ «Орбита», уч. 11, КН 50:05:0130301:16; Московская область, г. о. Сергиево-Посадский, с/о Бужаниновский, д. Суропцево, СНТ «Орбита», уч. 10, КН 50:05:0130301:85; Московская область, г. о. Сергиево-Посадский, с/о Бужаниновский, д. Суропцево, СНТ «Орбита», уч. 13, КН 50:05:0130301:7; Московская область, г. о. Сергиево-Посадский, с/о Бужаниновский, д. Суропцево, СНТ «Орбита», уч. 12, КН 50:05:0130301:8; Московская область, г.о. Сергиево-Посадский, с/о Бужаниновский, д. Суропцево, СНТ «Орбита», уч. 3, КН 50:05:0130301:22; Московская область, г. о. Сергиево-Посадский, с/о Бужаниновский, д. Суропцево, СНТ «Орбита», уч. 6, КН 50:05:0130301:83; Московская область, г.о. Сергиево-Посадский, с/о Бужаниновский, д. Суропцево, СНТ «Орбита», уч. 8, КН 50:05:0130301:86;Московская область, г. о. Сергиево-Посадский, с/о Бужаниновский, д. Суропцево, СНТ «Орбита», уч. 14, КН 50:05:0130301:99; Московская область, г. о. Сергиево-Посадский, с/о Бужаниновский, д. Суропцево, СНТ «Орбита», уч. 15; Московская область, г. о. Сергиево-Посадский, с/о Бужаниновский, д. Суропцево, СНТ «Орбита», уч. 18, КН 50:05:0130301:67; Московская область, г.о. Сергиево-Посадский, с/о Бужаниновский, д. Суропцево, СНТ «Орбита», уч. 19, КН 50:05:0130301:10; Московская область, г. о. Сергиево-Посадский, с/о Бужаниновский, д. Суропцево, СНТ «Орбита», уч. 20; Московская область, г. о. Сергиево-Посадский, с/о Бужаниновский, д. Суропцево, СНТ «Орбита», уч. 21;
Московская область, г.о. Сергиево-Посадский, с/о Бужаниновский, д. Суропцево, СНТ «Орбита», уч. 22; Московская область, г.о. Сергиево-Посадский, с/о Бужаниновский, д. Суропцево, СНТ «Орбита», уч. 25, КН 50:05:0130301:40; Московская область, г.о. Сергиево-Посадский, с/о Бужаниновский, д. Суропцево, СНТ «Орбита», уч. 26, КН 50:05:0130301:43; Московская область, г.о. Сергиево-Посадский, с/о Бужаниновский, д. Суропцево, СНТ «Орбита», уч. 28, КН 50:05:0130301:54; Московская область, г.о. Сергиево-Посадский, с/о Бужаниновский, д. Суропцево, СНТ «Орбита», уч. 32, КН 50:05:0130301:80; Московская область, г.о. Сергиево-Посадский, с/о Бужаниновский, д. Суропцево, СНТ «Орбита», уч. 36, КН 50:05:0130301:30; Московская область, г.о. Сергиево-Посадский, с/о Бужаниновский, д. Суропцево, СНТ «Орбита», уч. 37, КН 50:05:0130301:31; Московская область, г.о. Сергиево-Посадский, с/о Бужаниновский, д. Суропцево, СНТ «Орбита», уч. 38; Московская область, г.о. Сергиево-Посадский, с/о Бужаниновский, д. Суропцево, СНТ «Орбита», уч. 46, КН 50:05:0130301:62; Московская область, г.о. Сергиево-Посадский, с/о Бужаниновский, д. Суропцево, СНТ «Орбита», уч. 47, КН 50:05:0130301:101; Московская область, г.о. Сергиево-Посадский, с/о Бужаниновский, д. Суропцево, СНТ «Орбита», уч. 57, КН 50:05:0130301:87; Московская область, г.о. Сергиево-Посадский, с/о Бужаниновский, д. Суропцево, СНТ «Орбита», уч. 64, КН 50:05:0130301:34; Московская область, г.о. Сергиево-Посадский, с/о Бужаниновский, д. Суропцево, СНТ «Орбита», уч. 66, КН 50:05:0130301:24; Московская область, г.о. Сергиево-Посадский, с/о Бужаниновский, д. Суропцево, СНТ «Орбита», уч. 73, КН 50:05:0130301:130; Московская область, г.о. Сергиево-Посадский, с/о Бужаниновский, д. Суропцево, СНТ «Орбита», уч. 74; Московская область, г.о. Сергиево-Посадский, с/о Бужаниновский, д. Суропцево, СНТ «Орбита», уч. 75, КН 50:05:0130301:41; Московская область, г.о. Сергиево-Посадский, с/о Бужаниновский, д. Суропцево, СНТ «Орбита», уч. 76, КН 50:05:0130301:44; Московская область, г.о. Сергиево-Посадский, с/о Бужаниновский, д. Суропцево, СНТ «Орбита», уч. 77, КН 50:05:0130301:28; Московская область, г.о. Сергиево-Посадский, с/о Бужаниновский, д. Суропцево, СНТ «Орбита», уч. 78, КН 50:05:0130301:82; Московская область, г.о. Сергиево-Посадский, с/о Бужаниновский, д. Суропцево, СНТ «Орбита», уч. 80, КН 50:05:0130301:11; Московская область, г.о. Сергиево-Посадский, с/о Бужаниновский, д. Суропцево, СНТ «Орбита», уч. 81, КН 50:05:0130301:4; Московская область, г.о. Сергиево-Посадский, сельское поселение Березняковское, северная часть кад. кв. 50:05:0130304, КН ЗУ 50:05:0130304:11; Московская область, г.о. Сергиево-Посадский, сельское поселение Березняковское, д. Гальнево, КН 50:05:0130304:9; обл. Московская, р-н Сергиево-Посадский, КН 50:05:0130304:8, а также смежные земельные участки, расположенные в кадастровых кварталах 50:05:0130301, 50:05:0130304, 50:05:0130236, и с правообладателями смежных земельных участков, интересы которых могут быть затронуты. При проведении согласования местоположения границ при себе необходимо иметь документ, удостоверяющий личность, а также документы о правах на земельный участок (часть 12 статьи 39, часть 2 статьи 40 Федерального закона от 24.07.2007 г. № 221-ФЗ «О кадастровой деятельности»). *10056*



Тепло родного дома — тем, кто сейчас далеко

Новый год почти всегда ассоциируется именно с теплом домашнего очага. Этот праздник встречают в кругу семьи, собираясь за общим столом. Но не у всех сейчас есть такая возможность — быть в это время рядом со своими близкими.

Сократить расстояние до дома тем, кто сейчас сражается на линии фронта, невозможно. Но отправить частичку дома туда — можно. Единый центр поддержки ветеранов боевых действий и членов их семей объявляет предновогодний сбор гуманитарной помощи для бойцов, находящихся в зоне СВО.

Стандартный список необходимых вещей:

- чай и кофе в мягких упаковках;
- походные плитки под туристические баллоны, газовые баллоны и горелки;
- сладкое в упаковках (не на развес);
- дошираки и быстрорастворимые супы;
- повербанки от 30000 мАч, аккумуляторные фонарики;
- влажные салфетки;
- наборы для инструментов, мультитулы, шуруповёрты, гайковёрты;
- носки х/б и термо, автомобильные носки, трусы, футболки, термобельё;
- зимние спальные мешки;
- бензопила с цепями и маслом, аккумуляторные болгарки;
- рации ТУТ MD-390;
- дизельные отопители;
- строительные степлеры со скобами;
- медикаменты.

Давайте вместе соберём посылки, в которых будут не только необходимые вещи, но и наша забота. Чтобы в новогоднюю ночь боец открыл коробку, достал тёплые носки, чай, что-нибудь вкусное, а самое важное — на дне нашёл письмо, написанное детским почерком: «Пожалуйста, береги себя. Возвращайся домой. Тебя ждут».

Пачка чая, пара тёплых носков, несколько искренних строк — всё это можно собрать в одну большую посылку. Тем, кто сейчас далеко, важно знать, что дома в них верят и ждут.

Куда приносить: г. Сергиев Посад, ул. Валовая, д. 50А (Единый центр поддержки ветеранов боевых действий и членов их семей).

Телефон для связи: 8-936-157-83-37, 8-926-913-01-93.

Ярослава Бельмас
Фото: Елизавета Гуцева



Кроссворд

ВОПРОСЫ:

По горизонтали: 3. Головной таран. 7. «Прогулка» модели по подиуму. 8. Заморский продукт для предсмертного часа буржуя. 9. Дерево с кошмарной улицы. 10. Светлого мая цветок. 11. Процесс превращения автомобиля в кучу металлолома. 12. Сотка аглицкого пошиба. 14. Уроненный на пол зверь. 17. «Прежде чем уступить даме ..., настоящий джентльмен его займёт» (шутка). 20. Папа, умеющий сам строгать себе детей. 21. Театральное светило. 24. И знак препинания, и торговый киоск, и конец разговора. 27. Громкий композитор. 29. Буратино в прошлой жизни. 30. Дорога, «скрюченная» бездорожьем. 31. Нежеланный спортивный улов. 32. Железный ход рассуждений. 33. Информация в заточении. 34. Эпистолярный сайт.

По вертикали: 1. «Крути ..., пока не дали!». 2. Дорога над бездной. 3. У кого правая рука «на вторых ролях»? 4. Восточный супермаркет под открытым небом. 5. Уколотый бутербродик. 6. Музыкант «низких нот». 13. Затылок судна. 14. Материковая крайность. 15. Повелитель клерков. 16. «Глава» спектакля. 17. Тот, кто бросает деньги на ветер. 18. Пернатый символ угрюмости. 19. Хвальба от поэта. 22. Овощная плантация. 23. Родовое гнездо дворянских птенцов. 25. Субъект, личная жизнь которого нас не интересует. 26. Каждый из нас по отношению к своему счастью. 27. Всегда желанный клиент для любого банка. 28. Живописная материя.

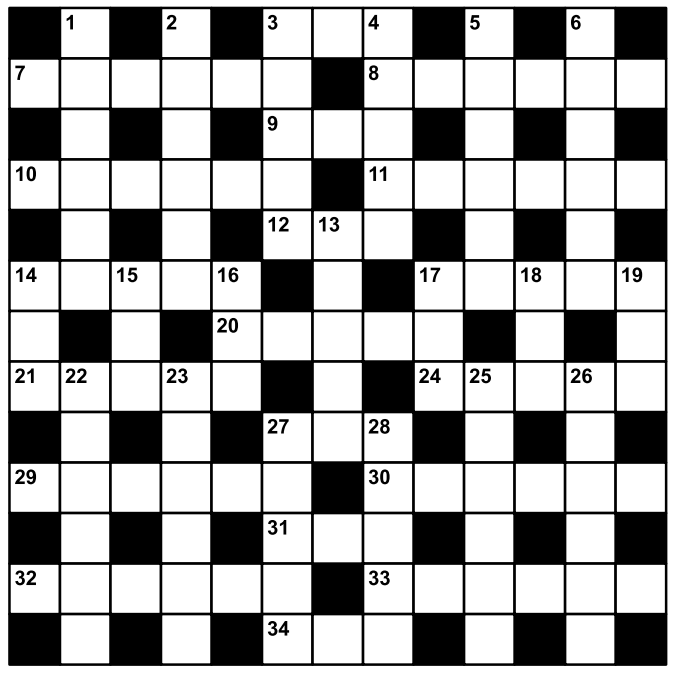

ОТВЕТЫ:

По горизонтали:

3. Лоб. 7. Дефиле. 8. Ананас. 9. Ива. 10. Ландыш. 11. Авария. 12. Акр. 14. Мышка. 17. Место. 20. Карло. 21. Софит. 24. Точка. 27. Бах. 29. Полено. 30. Объезд. 31. Пол. 32. Логика. 33. Секрет. 34. Чат.

По вертикали:

1. Педали. 2. Виадук. 3. Левша. 4. Базар. 5. Канапе. 6. Басист. 13. Корма. 14. Мыс. 15. Шеф. 16. Акт. 17. Мот. 18. Сыч. 19. Ода. 22. Огород. 23. Имение. 25. Объект. 26. Кузнец. 27. Богач. 28. Холст.

Гороскоп

с 2 по 8 ноября

Овен

Подготовьтесь к достаточно напряжённой неделе. В среду придётся заниматься разгребанием накопившихся проблем. В выходные не позволяйте близким кормить вас нравоучениями.

Телец

Постарайтесь уравновесить чаши весов вашего настроения и эмоционального состояния. У вас будет трудно идти общение с коллегами.

Близнецы

Будьте внимательны к информации. Четверг — удачный день для обдумывания новаторских идей. В пятницу поменяются условия в финансовой организации, с которой вы имеете дело.

Рак

Отношения с коллегами будут конструктивными. На этой неделе не рекомендуется переезжать и оформлять связанные с недвижимостью документы.

Лев

В понедельник нежелательно начинать что-то новое. В четверг достигнете блестящих результатов. Возможно получение неприятных известий.

Дева

Не стоит доверять своим предчувствиям. Появятся сложности с отправкой и получением денег. В выходные используйте любую возможность провести больше времени с семьёй.

Весы

Постарайтесь не пускаться в авантюры. Дела будут продвигаться с трудом, особенно связанные с переговорами. Может быть, стоит сберечь силы для более конструктивных занятий.

Скорпион

В делах профессиональных потребуется быстрая реакция. Идеи принесут доход. Будут трудно складываться поездки и оформление документов.

Стрелец

Сможете занять активную позицию и добиться успеха в любой сфере деятельности. Суббота хороша для отдыха в кругу семьи. Будет сложно складываться общение с друзьями.

Козерог

Самое время задуматься о будущем. Вас ждут сложные деловые переговоры. На вашу жизнь могут повлиять глобальные события.

Водолей

Ваши чувства могут быть подвержены испытаниям. На работе может сопутствовать успех. Воскресенье лучше провести в комфортной обстановке.

Рыбы

Возникнут трудности с решением вопросов в банке. Возможен ущерб вашему транспорту. В пятницу вы поучаствуете в массовом развлекательном или общественно значимом мероприятии.

Вперёд 12+

Учредитель: Администрация Сергиево-Посадского городского округа

Общественно-политическая газета Сергиево-Посадского городского округа.

Регистрационный номер серия ПИ № ТУ50-02902 от 03 марта 2020 г., зарегистрировано Управлением Федеральной службы по надзору в сфере связи, информационных технологий и массовых коммуникаций.

Издатель: МАУ «ТРК «Радонежье»

Адрес редакции и издателя: 141310, Московская обл., Сергиев Посад, пр-т Красной Армии, 203в.

Сайт: vperedsp.ru
E-mail: spgo_tvr24@mosreg.ru

Директор: И. Е. Белякова 8 (496) 551-04-95
Главный редактор: Н. Н. Андреева 8 (496) 551-04-95
Ответственный секретарь: Е. С. Николаева 8 (496) 551-04-95
Компьютерная вёрстка: О. В. Федотов, Е. Н. Яковлева

Бухгалтерия: 8 (496) 551-08-17

Корреспонденты: 8 (496) 551-04-98

Реклама и объявления: spgo_tvr24@mosreg.ru 8 (496) 540-48-41

Отпечатано в ООО «ТИПОГРАФИЯ «КП - МОСКВА».

Адрес: 141407, Московская обл., г. о. Химки, г. Химки, Нагорное ш., стр. 2, к. 9.

Срок подписания газеты в печать по графику 27.10.2026 17:00.
Номер подписан в печать 27.10.2026 в 17:00.

Печать офсетная. Объём 4 п. л. Тираж 15 000 экз. Заказ № 3749.

Мнение редакции может не совпадать с мнением автора. Рукописи не рецензируются и не возвращаются. Редакция знакомится с письмами читателей, не вступая в переписку.

Ответственность за содержание рекламных материалов несёт рекламодатель.

Материалы, опубликованные в рубрике «Бизнес-Центр», а также отмеченные знаком ₽, публикуются на правах рекламы.

Любое использование материалов допускается только по согласованию с редакцией.