ЗДРАВООХРАНЕНИЕ



Как вернуть доверие пациентов

5



«БЛАГОВЕСТ РАДОНЕЖЬЯ»

Свято-Троицкая Сергиева лавра как духовное сердце Священной державы — России

8



КУЛЬТУРНОЕ ПРОСТРАНСТВО

Звезда «Ералаша», «сын» Хабенского и студент ВГИКа

14

vperedsp.ru
max.ru/vperedsp
vperedsp

ВПЕРЁД

Газета издаётся с 1918 года

21 октября 2026 Среда

№ 81 (16557)

«Арка памяти»: от идеи до открытия



Елизавета Гуцева

Рабочие завершают нанесение гидрофобного состава на элементы «Арки памяти» на улице Глинки. Это позволит надолго сохранить камень, из которого изготовлен памятник, в первозданном виде. Торжественное открытие монумента, посвящённого бойцам, погибшим на полях сражений в зоне проведения специальной военной операции, планируется провести в 11:00 в субботу, 24 октября.

стр. 2

Коротко

о разном

Алексей Лужецкий переходит на видеоформат

Врип главы Сергиево-Посадского городского округа Алексей Лужецкий внедряет новый формат взаимодействия с жителями и берёт под личный контроль решение ключевых коммунальных и инфраструктурных проблем муниципалитета. Теперь руководитель округа будут регулярно подводить итоги недели в видеоформате с подробным разбором наиболее частых и резонансных обращений в соцсетях, в том числе и комментариев, оставленных в его аккаунтах.

Первый выезд по следам сообщений уже состоялся в микрорайон Семхоз, где начались работы по ликвидации последствий аварии на водопроводе. На улице 2-й Лесной после проведения аварийно-восстановительных работ специалистами «КомСервиса» проезжая часть оказалась в непригодном состоянии, что заблокировало подъезд к жилым домам и популярной зоне отдыха — лесопарку «Загорское море». На месте были даны поручения коммунальным службам полностью засыпать котлован и восстановить сквозной проезд для автотранспорта, а следующим этапом провести полноценное восстановление асфальтобетонного покрытия дороги.

Свыше 200 табличек сняли с деревьев лесничие Сергиево-Посадского округа

Округ стал одним из лидеров в регионе по числу незаконной рекламы на стволах деревьев.

«За девять месяцев 2026 года с деревьев в лесах Московской области снято 1424 рекламные конструкции. Но мы не ограничиваемся демонтажом — материалы передаём в правоохранительные органы для привлечения виновных к ответственности. Штрафы ощутимые. И это, поверьте, далеко не самая высокая цена по сравнению с тем ущербом, который наносится подмосковным лесам», — сообщил председатель комитета лесного хозяйства Московской области Алексей Ларькин.

Специалисты напоминают, что размещение рекламы на зелёных насаждениях карается законными штрафами. Для обычных граждан сумма составляет до 4 тыс. руб., для должностных лиц — до 40 тыс. руб., а фирмам за прибитый к стволу баннер придётся заплатить до 300 тыс. руб.

Коротко

о разном

5 процентов пассажиров автобусов едут зайцем

К такому выводу пришли специалисты по итогам контрольного рейда, который провели на автобусных маршрутах в Сергиево-Посадском округе 14 октября. Контролёры проверили 46 транспортных средств и более 400 пассажиров. В итоге, инспекторы вынесли 15 постановлений в отношении нарушителей, не пожелавших оплатить проезд.

В Мострансавто отметили, что такие рейды проводят регулярно. А в Минтрансе, в свою очередь, напомнили, что в регионе действует закон, запрещающий оплачивать проезд способами, отличными от использования транспортных, льготных и банковских карт. То есть оплата наличными — это нарушение.

В Шабурнове строят газопровод

Специалисты Мособлгаза ведут строительство газовых сетей протяжённостью 800 метров по программе социальной газификации. В рамках проекта также монтируется пункт редуцирования газа. Это оборудование обеспечит стабильную и безопасную подачу ресурса жителям.

При прокладке газопровода применяется метод горизонтально направленного бурения. Технология позволяет выполнять работы вблизи и под дорогами, минимизируя неудобства для местных жителей.

Завершить строительство должны до конца октября.

Следователи раскрыли убийство 19-летней давности

Убийство мужчины, совершённое в 2007 году в дачном доме под Сергиевым Посадом, раскрыто Следственным комитетом по Московской области.

По информации ведомства, обвинение предъявили 42-летнему жителю Пермского края, которого задержали по месту жительства. Следствие считает, что в июле 2007 года злоумышленник решил завладеть имуществом знакомого. Он приехал по приглашению мужчины в его дачный дом в СНТ «Александровка» рядом с д. Кузьмино, связал ему руки и ноги, и угрожая ножом, узнал код банковской карты. После этого злоумышленник расправился с жертвой, забрал его мобильный телефон, видеокамеру и банковскую карту, после чего скрылся. Позднее он снял со счёта погибшего и присвоил себе 7 тысяч рублей.

Задержанный дал признательные показания, рассказав следователю о мотивах и обстоятельствах преступления. Следственные действия продолжаются, также проверяется возможная причастность фигуранта к другим аналогичным преступлениям.

«Легион» — в лидерах на соревнованиях по рукопашному бою

В Пересвете состоялся XIII открытый турнир по рукопашному бою, посвящённый памяти святого воина-схимника Александра Пересвета. В ходе соревнований сборная команда Сергиево-Посадского округа показала по-настоящему сильный результат.

Блестяще выступили бойцы клуба «Легион»: сразу четверо из них поднялись на высшую ступень пьедестала. Золотые медали завоевали Матвей Устратов, Варвара Соколова, Даниил Дугинов и Егор Шарапов. Серебро взяли Екатерина Романчевская и Кирилл Медяник, а бронзовыми медалями отметились Максим Латышев, Илья Корольков и Матвей Дугинов.

Важным достижением стало и второе место в общем командном зачёте — его «Легион» занял совместно с МБУ «ФСК «Метеор».

Вперёд
vperedsp.ru
Больше новостей

Пациенты ждут ремонт



Дмитрий Зайчиков

Как улучшить условия оказания помощи пациентам Сергиево-Посадской больницы в нынешних условиях? Этой теме была посвящена встреча временно исполняющего полномочия главы округа Алексея Лужецкого с главным врачом больницы Олегом Дмитриевым и медицинским персоналом. В ходе разговора обсудили жалобы, которые возникают у жителей, и разобрали каждый случай.

«Основная причина жалоб — это слабая работа с населением, нашими жителями, которым просто нужно объяснять, как и для чего работает система. То есть даже не пояснения, а тот рассказ, он совершенно лично для меня понятен», — сказал Алексей Лужецкий, врип главы Сергиево-Посадского городского округа.

Руководитель муниципалитета зашёл в травматологическое отделение и поговорил с пациентами, чтобы узнать их мнение об условиях пребывания в больнице. Большинство жалоб касались состояния палат и наличия только одного санузла на коридор. Зданию стационара уже более 40 лет, и оно давно нуждается в ремонте. Пациентам сообщили, что капитальная реконструкция начнётся уже в этом году. После завершения ремонта учреждение будет соответствовать всем действующим нормам и стандартам.

«По проектному решению, мы потеряем порядка 70-80 коек в этом здании. У нас сейчас здесь 419, будет примерно 340-350, но палат ёмкостью больше трёх коек не будет, и в каждой палате будет санузел», — рассказал Олег Дмитриев, главный врач Сергиево-Посадской больницы.

«Доктора хотят сделать всё для того, чтобы пациенты чувствовали себя очень комфортно. Поэтому мне очень понравился разговор, и он меня, как человека, который занимается производством, повышением эффективности, прямо порадовал. Потому что существуют люди, которые, правда, с горящими глазами готовы включаться», — отметил Алексей Лужецкий, врип главы Сергиево-Посадского городского округа.

Средства на капитальный ремонт стационара из областного бюджета выделены, подготовительные работы идут. Параллельно закупается новое оборудование. Ориентировочная стоимость реконструкции — около 5 миллиардов рублей. Предполагаемый срок окончания работ — 2029 год.

Мария Ревеко

«Арка памяти»: от идеи до открытия

Начало на стр. 1

Арка памяти героям СВО станет частью мемориального комплекса, расположенного в этом сквере. Идея установить памятник именно в этой локации принадлежит депутату Госдумы Сергею Пахомову. Он впервые озвучил её в 2024 году при благоустройстве пешеходного маршрута «Дружба поколений».

Для создания «Арки памяти» был выбран светлый мансуровский гранит, привезённый из Башкирии. Этот материал отличается особой прочностью и благородным оттенком. Однако главная ценность памятника скрыта в его основании.

Ещё несколько месяцев назад в фундамент будущей арки были заложены 12 капсул с землёй, привезённой прямо с полей сражений: из Бородина, Брестской крепости, Саур-Могилы, Чеченской Республики и тех мест, где наши ребята продолжают выполнять свой воинский долг в рамках спецоперации. Такое объединение не случайно — оно символизирует преемственность воинской славы России.

Проект памятного знака разработала хотьковский скульптор Виктория Гусева. Эскиз прошёл строгий отбор общественников и художественного совета под руководством члена Союза художников России Виктора Багрова.

Депутат Государственной Думы РФ Сергей Пахомов объяснил глубокий символизм композиции: «Большая памятная арка из белого камня, её ломаные линии — это про испытания, про войну, через которую мы сейчас проходим. Силуэт бойца внутри — наш защитник, стойкий и сильный. Белый цвет — чистота души. Голубь — символ мира, которого мы обязательно добьёмся».

Проект стал по-настоящему народным: его реализация объединила ветеранов, участников СВО, их семьи, представителей власти, духовенство и неравнодушных горожан, в том числе благотворителей.

«Хорошо, что у нас в городе есть люди, которые откликнулись и профинансировали данный проект. У нас есть меценаты, которые поддержали увековечение памяти наших героев», — подчеркнул Андрей Яковлев, член Ассоциации ветеранов СВО, выпускник президентской программы «Время Героев» и член регионального совета партии «Единая Россия».

Реализация проекта потребовала колоссальных усилий. Конструкция весом более 20 тонн состоит из пяти



основных элементов. Самые сложные детали — саму арку и внутренние грани — мастера вырезали вручную, вкладывая мастерство в каждый миллиметр камня.

К слову, подрядчик, взявшийся за работу, уже знаком горожанам: именно эти специалисты четыре года назад проводили реставрацию памятника Сергию Радонежскому.

Арка на улице Глинки станет частью большого памятного пространства. Она будет гармонично сочетаться с уже установленной стелой, посвящённой воинам, погибшим в различных локальных конфликтах, включая Чеченскую Республику.

Как рассказал Сергей Пахомов, в будущем это место станет полноценным мемориальным комплексом: в конце маршрута «Дружба поколений» планируется строительство храма-часовни, на возведение которого уже получено благословение Патриарха Московского и всея Руси Кирилла.

Важно отметить, что в городе реализуется и другой значимый проект — создание кенотафа на Аллее Славы Благовещенского кладбища. Разделение этих объектов продиктовано смысловой задачей: кенотаф увековечит память о погибших воинах, а монумент на улице Глинки станет символом самого события — специальной военной операции.

Открытие памятного знака «Арка памяти» состоится 24 октября в 11:00 на улице Глинки.

Екатерина Белякова
Фото: Елизавета Гуцева

Сергиевопосадские боксёры выиграли турнир памяти Виктора Григорьева

В спорткомплексе «Луч» прошёл XXII турнир памяти мастера спорта СССР Виктора Григорьева. На двухдневные соревнования съехались 80 спортсменов из Сергиево-Посадского округа, Москвы, а также Московской, Владимирской, Ярославской и Нижегородской областей.



Боксёры 2007 года рождения и старше перед началом боёв выстроились на торжественную церемонию открытия соревнований. Почётную миссию поднятия флага доверили воспитаннику сергиево-посадской спортшколы «Центр», кандидату в мастера спорта, бронзовому призёру чемпионата Центрального федерального округа Ивану Цыганову. Этот турнир по боксу очень популярен у спортсменов.

«У нас, в принципе, каждый год интересные бои. Причём таких турниров мало проводится, где взрослые и молодёжь, и сюда едут взрослые. По боксу в прошлом году выиграл турнир мужчина 45 лет», — сказал Сергей Иудин, мастер спорта СССР, президент благотворительного фонда содействия развитию спорта.

Бокс сейчас вновь набирает популярность среди молодёжи. Например, путь Максима Юрасова в боксе начался с отцовского совета. Папа, сам бывший спортсмен, с детства тренировал сына, а в 14 лет твёрдо сказал: «Пора идти на секцию, чтобы набраться уверенности». На ринг Максим выходит с настроем на победу.



«Мне нравится эта дисциплина, проявляется мужество в боях. Бои хорошие, дают конкуренцию соперники. Всё происходит честно, судьи честные тоже, поэтому всё хорошо проходит», — рассказал Максим Юрасов, участник турнира.

Задача властей — поддерживать интерес молодёжи к занятиям спортом

Депутат Госдумы Сергей Пахомов — инициатор проекта «Дерись только на ринге», который призван отвлечь молодёжь от улицы.



«Это уникальный вид спорта, который человека развивает полностью: и мышцы, и голову — всё в совокупности. И со спортивной точки зрения, и интеллектуальной тоже. Это очень серьёзный и очень полезный и для здоровья, и вообще для развития вид спорта. Поэтому чем больше приходит детишек... Не все дойдут до каких-то разрядов, может быть, это не обязательно. Но спорт даёт очень много в жизни для становления человека, для его характера и всего-всего, что нам в жизни необходимо. Поэтому, конечно, мы будем продолжать дальше развивать спорт, бокс, покупать новые ринги, открывать новые секции, будем поддерживать и тех, кто открывает частные небольшие секции, и этому тоже должно быть у нас место», — отметил Сергей Пахомов, депутат Государственной Думы, член Генерального совета партии «Единая Россия».



«Бокс — это не просто мордобой, это шахматы, но силовые шахматы. И я точно знаю, что всегда нужно думать в боксе, это не просто махать кулаками, это и стратегия, и тактика. Это очень серьёзный вид спорта, действительно для думающих людей. Что касается развития, могу сказать: я максимально буду поддерживать этот вид спорта, насколько это возможно. Ну, а здоровый образ жизни — это наше всё, это сильная нация, сильные люди и сильная Россия», — подчеркнул Алексей Лужецкий, временно исполняющий полномочия главы Сергиево-Посадского городского округа.

Победители турнира определились в финальных боях. В командном зачёте победу одержали боксёры спортшколы «Центр» и клуба бокса Pavlikteam.

Дарья Кинякина
Фото: Наталья Майорова

Коротко

о разном

«Монголу» передали гуманитарный груз

Партию помощи для ребят за ленточкой передало от жителей Сергиево-Посадского округа местное отделение Ассоциации ветеранов СВО. В неё вошли: бензопилы и масло для них, маскировочные сети, средства гигиены, супы быстрого приготовления и тёплые носки — то, что дома всегда под рукой, на передовой приобретает особую ценность.

Ассоциация ветеранов СВО и Центр поддержки продолжают собирать необходимое и передавать помощь.

Привлекли молодые кадры

Два молодых врача начали работать в женской консультации Сергиево-Посадской больницы.

К приёму пациенток приступили два новых специалиста — врачи акушеры-гинекологи Яна Игоревна Харитонова и Ксения Андреевна Гусева. Оба доктора учились по целевым направлениям от нашей больницы, и обе прошли ординатуру на базе Сергиево-Посадского родильного дома.

Приём в женской консультации ведётся бесплатно по полису ОМС. Записаться к новым специалистам можно по телефону 122 или через региональный портал «Здоровье».

Мария Юрова стала победителем Всероссийского конкурса наставников «Быть, а не казаться!»

Воспитанница Дома Юнармии при Центральном офицерском клубе в мкр. Ферма Мария Юрова победила в номинации «Начинающий наставник».

Награждение состоялось в Туле, в Ледовом дворце. Программа финала включала тренинги, лекции, командные задания и решение практических кейсов. Главным испытанием стала защита индивидуального проекта: участникам нужно было обозначить проблему и предложить конкретный способ её решения. Мария представила проект в сфере военно-патриотического воспитания.

В посёлке Реммаш торжественно открыли новую спортивную площадку

Новая универсальная спортплощадка появилась на территории физкультурно-оздоровительного комплекса «Орбита». Финансировало проект Министерство физической культуры и спорта Московской области. Новая площадка предназначена для игры в мини-футбол, стритбол и волейбол. Заниматься здесь смогут люди всех возрастов.

«Мы очень рады, что у нас появилась такая площадка. Она универсальная, поэтому каждый найдёт себе занятие по душе: кто-то играет в футбол, кто-то в волейбол, а кто-то в баскетбол. Это большой шаг для развития спорта в посёлке», — поделилась первым впечатлением о новом спортивном объекте жительница посёлка Ирина.

В день открытия на площадке уже состоялись товарищеские матчи между школьными командами и командами «Орбиты».

Полина Строганова



Тепло под контролем

В Сергиевом Посаде проверили работу котельных

Все 92 котельные Сергиево-Посадского округа работают в штатном режиме. При этом обновление оборудования и изношенных теплосетей продолжается. Временно исполняющий полномочия главы округа Алексей Лужецкий проверил работу котельной «Углич» на улице Дружбы и подготовку к запуску новой котельной на улице Пограничной.



На улице Дружбы параметры теплоносителя соответствуют установленным нормативам. Температуру в 65 градусов руководитель округа зафиксировал лично. Несмотря на возраст котельной, её состояние он оценил положительно.

«Котельная, конечно, взрослая, но тем не менее добротная. Видно, что за этой котельной ухаживают, поэтому причин сомневаться в её работоспособности у меня нет», — отметил Алексей Лужецкий.

Вместе с тем оборудование котельной «Углич», которая обеспечивает теплом крупный жилой массив, физически и морально устарело. Сейчас объект справляется с нагрузкой, однако нуждается в обновлении. На следующий год «Газпром теплоэнерго МО» планирует строительство в микрорайоне современного теплового узла.

На Пограничной улице новая блочно-модульная котельная уже готовится к пусконаладочным работам. После их завершения объект введут в эксплуатацию. Система работает автоматически и управляется дистанционно: параметры подачи тепла регулируются с учётом показаний датчиков и наружной температуры. Лужецкий сравнил такую технологию с «умным домом».

Строительство новых объектов — часть модернизации теплоснабжения округа. Напомним, по планам «Газпром теплоэнерго МО», в 2026 году предусмотрен ввод 15 блочно-модульных котельных. Программа реконструкции и модернизации охватывает 20 источников теплоснабжения и 25 километров тепловых сетей. Работы ведутся в рамках концессионного соглашения

Однако износ коммуникаций пока остаётся причиной аварийных отключений. По словам Лужецкого, повреждения оперативно устраняют профильные службы. Полностью исключить такие ситуации до обновления всей системы невозможно. При этом перекладка сетей, которую сейчас ведёт компания, должна сократить число аварий уже в следующем году.

Стабильная работа котельных не всегда означает, что все батареи в квартирах сразу прогреются равномерно. Причиной холода может стать воздух во внутридомовой системе отопления. Устранить эту проблему должны управляющие компании.

Как пояснил заместитель главы округа Андрей Макаровский, специалистам УК необходимо пройти все многоквартирные дома и убедиться, что отопительные приборы работают у потребителей во всех квартирах. При необходимости следует спустить воздух и наладить циркуляцию теплоносителя. Такая работа в округе продолжается.

Если отопление в доме уже включили, а батареи в отдельных комнатах остаются холодными, жителям рекомендуют обратиться в свою управляющую компанию. Сообщить о проблеме можно и в Единую диспетчерскую службу администрации Сергиево-Посадского округа по телефону 8 (496) 545-77-55.

Тротуар на ул. Дружбы восстановят к концу октября

Пока на улице грязь и слякоть, пешеходные дорожки закрыты заборами. К началу учебного года для подхода к двум школам — № 4 и № 11 — были уложены деревянные настилы. Это вынужденная мера: с июня в этой локации идёт большая реконструкция теплосетей, было заменено 8 км труб от котельной «Углич». Чтобы заменить коммуникации, пришлось ломать тротуар.

Временно исполняющий полномочия главы округа Алексей Лужецкий вместе с профильными заместителями выехал на место, чтобы проконтролировать ход работ и уточнить сроки окончания благоустройства. Как сообщил Александр Трифонов, директор Сергиево-Посадского филиала ООО «Газпром теплоэнерго МО», работы по восстановлению тротуара должны быть завершены до конца октября.

«Эти неудобства в виде тротуаров — вынужденная мера. Я бы про культуру работ подрядных организаций всё-таки поговорил, можно выстраивать по-другому, огораживать эти проходы, направлять поток людей, делать так, чтобы было удобно ходить. Я уверен, что мы, как орган исполнительной власти, эту культуру будем прививать подрядчикам, будем об этом говорить», — отметил Алексей Лужецкий, временно исполняющий полномочия главы Сергиево-Посадского городского округа.

Отметим, что в ходе текущей реконструкции теплосети вынесли за пределы пешеходной зоны, чтобы в будущем не сталкиваться с необходимостью ломать тротуар ради ремонта труб.



За квитанцией придётся побегать

Многие жители Сергиево-Посадского округа столкнулись с проблемой: в последние месяцы им не носят бумажные квитанции за услуги ЖКХ. Мы решили разобраться, почему так происходит и что делать в этой ситуации.



Елизавета Гуцева

Старшая по дому № 205 В по проспекту Красной Армии Екатерина Беленкова сегодня полдня провела на почте. По словам Екатерины Михайловны, квитанции в их дом уже давно не разносят по почтовым ящикам, поэтому приходится приходить за ними лично. Для людей старшего поколения, которые не могут воспользоваться электронными сервисами, оплата коммунальных услуг стала настоящим квестом.

«С платёжками МосОблЕИРЦ давно идёт неразбериха. Никак не добьёмся, чтобы нам выдавали платёжный документ на руки. Сегодня мне старшая по дому из соседнего дома сказала, что платёжки на почте», — рассказала Екатерина Беленкова.

Исполняющая обязанности начальника управления «Сергиев Посад» МосОблЕИРЦ Ольга Полякова объяснила, что квитанцию можно получить несколькими способами. В электронном виде она доступна в личном кабинете плательщика, где её можно увидеть гораздо раньше, чем она придёт в почтовый ящик. Также квитанцию можно получить в традиционном бумажном формате — через «Почту России» или в отделении МосОблЕИРЦ, но здесь услуга по печати будет платной.

«Доставку осуществляет организация «Почта России», ей передаются печатные квитанции в определённые даты для дальнейшей доставки по почтовым ящикам. В случае если абонент получил квитанцию позже установленного срока, его это не должно пугать, поскольку начисление пеней у нас производится с 31 дня просрочки платежа. То есть если, например, абонент получил квитанцию 15 числа, то он должен заплатить до 15 числа следующего месяца, и даже если оплата будут произведена 20 или 25 числа, начислений пеней не будет», — рассказала Ольга Полякова.

За разъяснением ситуации мы обратились к представителям «Почты России». Екатерина Шувалова, начальник Дмитровского почтамта, сказала, что самостоятельно разъяснения дать не может, и рекомендовала обратиться в пиар-отдел предприятия.

Администрация Сергиево-Посадского округа взяла проблему доставки бумажных квитанций под контроль.

«Было проведено совместное совещание, на которое были приглашены представители «Почты России», представители МосОблЕИРЦ, обсудили весь перечень вопросов. Решили на сегодняшний день следующим образом: между МосОблЕИРЦ и «Почтой России» создан специальный чат, где присутствуют представители администрации. В этом чате отрабатываются жалобы жителей. Мы будем это контролировать, и проблема должна решиться в ближайшие сроки», — сообщил Андрей Макаровский, заместитель главы Сергиево-Посадского городского округа.

Как вернуть доверие пациентов

В Елизаветинской больнице в Хотькове по инициативе окружного Совета прошла встреча врачей, депутатов и общественников



Больше двух часов длился разговор за круглым столом. Участники встречи обсуждали качество оказания и доступность медицинской помощи в Сергиево-Посадском округе. Диалог получился откровенным: говорили и о достижениях, и о том, что требует перемен.

Встречу предложили провести депутаты. Во время отчёта по Народной программе они провели около ста встреч с жителями и услышали немало вопросов, касающихся работы поликлиник и ФАПов. Председатель окружного Совета депутатов, секретарь политсовета местного отделения партии «Единая Россия» Рита Тихомирова подчеркнула: нужно восстанавливать доверие людей.

Государственная система здравоохранения в округе — это большая сеть учреждений, которые подчинены двум ведомствам — Федеральному медико-биологическому агентству и Минздраву Московской области. ФМБА включает 3 поликлиники (в Пересвете, Реммаше, п. Новом), стационар и станцию скорой помощи. Всего под его опекой около 35 тысяч пациентов.

В структуре областного Министерства здравоохранения филиалы узкопрофильных диспансеров (КВД и туберкулёзный, подстанция скорой помощи) и главное учреждение — Сергиево-Посадская больница. Она обслуживает несравнимо больше — около 200 тысяч человек. В её состав входят 8 поликлиник, 17 амбулаторий и 15 фельдшерско-акушерских пунктов. Среди них — амбулатории в Жучках, Лесхозе, Мостовике, Шеметове, ФАПы в Репихове, Глинкове, Хомякове. В округе также работают региональный сосудистый центр и центр амбулаторной онкологической помощи.

За последние годы эта сеть заметно обновилась. Построены 7 модульных ФАПов — в Муханове, Хомякове, Каменках, Марьине, Торгашине, Федорцове и Зубцове. Детская поликлиника в Клементьевском микрорайоне переехала в отремонтированное помещение. Ремонты затронули и небольшие амбулатории, и крупные больничные корпуса. Впереди — большой поэтапный капитальный ремонт главного стационара Сергиево-Посадской больницы, завершение которого запланировано на конец 2029 года. На обновление выделено около 5 миллиардов рублей. Средства пойдут на полное обновление: от стен и полов до коммуникаций. После ремонта в палатах будет не больше трёх человек, и в каждой появится санузел. Общая площадь ремонтируемых помещений составит более 20 тысяч квадратных метров. Для жителей такие перемены —это возможность получать помощь в более удобных условиях, а для медиков — работать в помещениях, которые отвечают сегодняшним требованиям.

Елизаветинская больница, где состоялась встреча, стала одним из самых заметных изменений. Новый комплекс, который пришёл на смену вековым корпусам земской лечебницы, ввели в эксплуатацию в 2025 году. Поликлиника рассчитана на 450 посещений, стационар — на 60 коек; на территории предусмотрена подстанция скорой помощи.

На встрече депутаты в первую очередь поблагодарили коллектив Елизаветинской больницы за профессионализм и слаженную работу. А потом передали слово общественникам.

Василий Сидоров, председатель Союза десантников города Хотьково и человек с активной гражданской позицией: он возглавляет клуб разведчиков и координирует важнейшую работу по сбору и отправке гуманитарной помощи на СВО — человек пожилой. Он признался, что попасть на плановые обследования в рамках диспансерного наблюдения или записаться к врачам-специалистам бывает очень непросто.

Олег Дмитриев, главный врач Сергиево-Посадской больницы, ответил, что часто вопросы такого рода возникают из-за неправильной маршрутизации пациента. «Повседневные рабочие процессы ещё нужно налаживать. Для этого руководителям и коллективам предстоит учиться управлять ими», — сказал Олег Викторович.

Для пациента за словами об организации работы стоят вполне понятные вещи: куда обратиться, где пройти обследование, к кому идти дальше. Удобство складывается из таких деталей. Человек приходит в поликлинику со своей тревогой и рассчитывает получить ясный ответ. Чем понятнее устроен каждый шаг, тем легче ему ориентироваться и тем меньше сил уходит на поиски нужного кабинета.

На встрече общественники спросили и о профилактических обследованиях. Диспансеризация, которую постоянно проводят в больницах округа, больше направлена на раннюю диагностику болезней у старшего поколения. А как же забота о здоровье молодёжи? Когда будет увеличен охват населения?

«Сейчас могу с гордостью сказать, что мы здесь, в Хотькове, совместно с Районной больницей пришли к тому, что, может быть, мы не такие хорошисты в отношении цифр по профилактике и диспансеризации взрослого населения. Но я могу честно сказать, откровенно глядя в глаза каждому, что это реальные пациенты, которые приходят сюда, которые сдают анализы, которые проходят обследования, у которых выявляются на ранних этапах какие-то заболевания и дальше маршрутизируются по всем иным мероприятиям и консультациям специалистов», — рассказал Андрей Саакян, заведующий поликлиникой № 5 г. Хотьково, депутат Совета Сергиево-Посадского городского округа, член фракции «Единая Россия».

Такого рода встреча, на которой тщательно анализируются проблемные вопросы, прошла не впервые. Совет депутатов регулярно приглашает к разговору администраторов местного здравоохранения. И эта практика будет продолжена.

«Сегодня был очень важный и, самое главное, очень честный разговор. Поэтому такие разговоры мы продолжим. Мы уже договорились о том, что ещё дополнительно встретимся с депутатским корпусом и с управленческой командой Районной больницы поговорим обо всех амбулаторных пунктах. Работа медицинской отрасли в центре внимания депутатского корпуса», — подчеркнула Рита Тихомирова, председатель Совета депутатов Сергиево-Посадского городского округа, секретарь Сергиево-Посадского местного отделения партии «Единая Россия».

Полина Строганова
Фото: Елизавета Гуцева



Михаил Гаврилов,
староста д. Ахтырка

— Чисто рабочая обстановка. Были очень большие неудобные вопросы, на которые мы получили ответы.

Александр Волков,
председатель Сергиево-Посадского Совета ветеранов

— Проделана большая работа по поводу введения вот этого прекрасного больничного комплекса в строй. Сейчас всё чисто, всё хорошо, всё удобно. Важно, чтобы люди были довольны.

Андрей Саакян,
главный врач
Елизаветинской больницы,
депутат окружного Совета

— Сегодня дали возможность высказаться всем, у кого какие накопились вопросы, замечания, пожелания. Критику выслушали в свой адрес, которая необходима, и мы будем использовать в нужном направлении, исправлять. И совместно с нашими руководителями из Районной больницы будем корректировать какие-то управленческие решения.

Олег Дмитриев,
главный врач
Сергиево-Посадской больницы

— Не секрет, что все вновь возводимые, сданные в Московской области объекты здравоохранения находятся в фокусе пристального внимания правительства Московской области и лично губернатора. Вложив большие средства, приблизив и сделав более доступной медицинскую помощь, правительство и Андрей Юрьевич рассчитывают на то, что это изменит мнение наших уважаемых жителей о здравоохранении и в целом повысит удовлетворённость.

Время защититься от гриппа

В Сергиево-Посадском городском округе продолжается вакцинация против гриппа. Прививочная кампания началась в конце августа и продлится до конца ноября. Жителей приглашают позаботиться о здоровье заранее: осенью, когда растёт число респираторных инфекций, особенно важно подготовиться к встрече с сезонным вирусом.



Елизавета Гуцева

Вакцинация снижает вероятность заболеть, а если заражение всё же произошло — риск тяжёлого течения и осложнений. При этом прививка против гриппа не защищает от всех возбудителей ОРВИ. Поэтому забота о здоровье не заканчивается посещением прививочного кабинета: проветривание помещений, мытьё рук и внимание к самочувствию остаются важными и после вакцинации.

Привиться можно бесплатно. В округе применяют «Гриппол плюс» и «Совигрипп» — обе вакцины трёхвалентные. Это означает, что они направлены против трёх вариантов вируса гриппа. Какой препарат подойдёт конкретному пациенту и нет ли ограничений для его введения, определит врач.

Особое внимание доктора уделяют людям из группы риска. Как рассказала заведующая поликлиникой № 1 Сергиево-Посадской больницы, врач-терапевт высшей категории Ирина Колоскова, в первую очередь защита необходима пожилым, пациентам с хроническими заболеваниями, в том числе гипертонической болезнью, заболеваниями сердца и почек, сахарным диабетом, а также беременным.

«Прививочная кампания от гриппа у нас началась с конца августа и будет продолжаться до конца ноября, и в этот период нужно успеть всем привиться. Иммунитет не появляется мгновенно. Обычно на то, чтобы организм выработал достаточный уровень защитных антител, уходит 2-4 недели после прививки. В среднем специфический иммунитет сохраняется 6-12 месяцев. Именно поэтому ВОЗ рекомендует прививаться ежегодно: вирусы гриппа постоянно мутируют, и иммунитет, выработанный в прошлом сезоне, может стать менее эффективным против новых циркулирующих штаммов», — отметила Ирина Колоскова.



Порядок прохождения процедуры привычный. Сначала пациент приходит на приём к терапевту. Врач проводит осмотр и решает, можно ли делать прививку. Если противопоказаний нет, пациента направляют на вакцинацию. На приёме важно рассказать о хронических заболеваниях, недавней простуде и аллергических реакциях, особенно если они возникали после предыдущих прививок.

В поликлинике № 1 на Рабочем посёлке уже вакцинировались 1730 человек. Вакцинация здесь проводится ежедневно с 8:00 до 19:00. С собой необходимо взять паспорт, полис обязательного медицинского страхования и СНИЛС.

От камней избавят без разрезов

Сергиево-Посадская больница возобновила эндоскопические операции по восстановлению проходимости желчных протоков

В медучреждении вновь выполняются малоинвазивные эндоскопические вмешательства пациентам с заболеваниями желчевыводящих путей. Речь идёт об операции восстановления проходимости желчных протоков — процедуре, которая позволяет удалить камни, устранить сужения и нормализовать отток желчи без больших разрезов на животе.



Врач вводит специальный инструмент (дуоденоскоп) через пищевод, желудок в двенадцатиперстную кишку, без разрезов. Это значительно снижает травматичность, уменьшает риск осложнений и сокращает сроки восстановления пациентов. Первые после перерыва операции уже проводятся благодаря кадровому обновлению.

«В нашу команду пришёл опытный врач-эндоскопист Андрей Мутных — он много лет работает в этом направлении. Совсем недавно мы прооперировали пациентку с тяжёлым панкреатитом, который сопровождался желтухой. Во время вмешательства с помощью эндоскопа и специальной ловушки мы захватили и вывели камень из протока, несмотря на анатомически сложный доступ. Уже к вечеру женщина почувствовала себя значительно лучше: боли прошли, показатели крови нормализовались. Пациентка была выписана под наблюдение хирурга по месту жительства», — сообщил Игорь Дядьков, заместитель главного врача Сергиево-Посадской больницы по хирургической помощи.

Вмешательства выполняются по экстренным показаниям. Процедура проходит под рентгенологическим контролем с введением контрастного вещества — это позволяет врачу точно видеть протоки и контролировать свои действия. Пациенты получают помощь бесплатно по полису обязательного медицинского страхования. Ранее пациенты направлялись для проведения подобных операций в другие медицинские учреждения региона.

Бесплатное зубопротезирование: кому положено?

Более 400 заявлений на бесплатное зубопротезирование было подано в Сергиево-Посадском округе за 9 месяцев текущего года. Об этом сообщили в местном управлении социального развития.



«Для получения услуги можно обратиться в любую государственную стоматологию региона, затем подать заявление на региональном портале Госуслуг. Никаких дополнительных справок не требуется, сведения будут переданы автоматически. Всё просто и удобно», — сообщил начальник управления Игорь Ермохин.

Бесплатное зубопротезирование могут оформить ветераны Великой Отечественной войны, ветераны труда и военной службы, труженики тыла, а также неработающие пенсионеры и предпенсионеры, правда, у них будут проанализирован уровень дохода. При этом мера социальной поддержки не предоставляется жителям, которые получают федеральные льготы.

Подать заявление на зубопротезирование можно по ссылке:

Дополнительную информацию можно получить по телефону 122 далее 6 или в чате вопросов и ответов в Telegram «Социалка. Сергиев Посад»

Понедельник 26 октября

1

- 0+ **05.00** «Доброе утро»
- 16+ **09.00** Новости
- 0+ **09.25** «Модный приговор»
- 16+ **10.15** «Жить здорово!»
- 16+ **11.00** «Время покажет»
- 16+ **12.00** Новости
- 16+ **12.15** «Время покажет»
- 16+ **14.00** «Большая игра»
- 16+ **15.00** Новости
- 16+ **15.15** «Давай поженимся!»
- 16+ **16.05** «Мужское / Женское»
- 16+ **17.00** «Большая игра»
- 16+ **18.00** Новости
- 16+ **18.30** «Время покажет»
- 16+ **19.50** «Пусть говорят»
- 16+ **21.00** Время
- 16+ **22.00** Т/с «Полная совместимость»
- 16+ **23.00** «Большая игра»
- 16+ **00.10** «Время героев»
- 16+ **01.10** Подкаст.Лаб
- 16+ **03.00** Новости
- 16+ **03.05** Подкаст.Лаб

РОССИЯ 1

- 0+ **05.00** «Утро России»
- 12+ **09.00** Вести
- 0+ **09.30** Вести. Местное время
- 12+ **09.55** «О самом главном»
- 12+ **11.00** Вести
- 0+ **11.30** Вести. Местное время
- 12+ **12.00** «60 Минут»
- 12+ **14.00** Вести
- 16+ **14.30** Т/с «Тайны следствия»
- 12+ **16.30** Вести
- 16+ **17.00** «Малахов»
- 12+ **18.00** «60 Минут»
- 12+ **20.00** Вести
- 0+ **21.10** Вести. Местное время
- 16+ **21.30** Т/с «Художник. Продолжение»
- 12+ **23.35** «Вечер с Владимиром Соловьёвым»
- 16+ **02.10** Т/с «Тайны следствия»
- 12+ **03.00** Вести
- 16+ **03.30** Т/с «Тайны следствия»

ТВЦ

- 12+ **06.00** «Настроение»
- 16+ **08.20** «Смех, дрожь и видео»
- 16+ **08.55** Т/с «Роман с секретом»
- 12+ **10.55** «Городское собрание»
- 16+ **11.30** События
- 16+ **11.55** Т/с «Мои звери»
- 12+ **13.45** «Мой герой. Оксана Сташенко»
- 16+ **14.30** События
- 16+ **14.50** «Город новостей»
- 12+ **15.05** Х/ф «Кочевница»
- 16+ **16.55** Д/с «Актёрские драмы. Любовь с первого кадра»
- 16+ **17.50** События
- 16+ **18.10** Х/ф «Цыганочка. Очи чёрные»
- 16+ **20.05** Х/ф «Цыганочка. Судьба рассудит»
- 16+ **22.00** События
- 16+ **22.40** «10 самых... Время перемен. Дикие причёски»
- 16+ **23.10** «Знак качества»
- 16+ **00.00** События. 25-й час
- 16+ **00.30** «Петровка, 38»
- 16+ **00.45** Д/ф «Тайная комната. Европейский стыд»
- 16+ **01.30** Д/ф «Импортная невеста»
- 16+ **02.15** «Хроники московского быта. Борьба с привилегиями»
- 12+ **03.00** Х/ф «Кочевница»

НТВ

- 16+ **06.00** Сегодня
- 16+ **06.25** «Утро. Самое лучшее»
- 16+ **08.00** Сегодня
- 16+ **08.25** Т/с «Лесник. Своя земля»
- 16+ **10.00** Сегодня
- 16+ **10.35** Т/с «Лесник. Своя земля»
- 16+ **13.00** Сегодня
- 16+ **13.25** «Чрезвычайное происшествие»
- 16+ **14.00** «Место встречи»
- 16+ **16.00** Сегодня
- 16+ **17.50** «ДНК»
- 16+ **19.00** Сегодня
- 16+ **20.00** Т/с «Тверская. Здесь и сейчас»
- 16+ **22.15** Т/с «Аутсайдер»
- 16+ **00.20** Сегодня
- 16+ **00.40** «Ч.Т.Д.» с Маргаритой Симоньян
- 16+ **01.10** Т/с «Тайные двери»

РОССИЯ К

- 0+ **06.30** «Диалоги о животных. Новосибирский зоопарк»
- 0+ **07.20** «Легенды мирового кино»
- 0+ **07.50** «Чёрные дыры. Белые пятна»
- 0+ **08.30** Д/с «Первые в мире. Летающий танк Владимира Левкова»
- 0+ **08.50** Х/ф «Человек меняет кожу. Лето»
- 0+ **10.00** Новости культуры
- 0+ **10.15** «Наблюдатель»
- 0+ **11.15** XX век. «Быль о Фаусте. Академик Владимир Энгельгардт»
- 0+ **12.30** Новости культуры
- 0+ **12.45** Новости. Подробно. Арт
- 0+ **13.00** Д/с «Рассекреченная история. Материнство в СССР»
- 0+ **13.30** Острова. Николай Караченцов
- 0+ **14.10** Х/ф «Михайло Ломоносов. От недр своих»
- 0+ **15.30** «Агора» Ток-шоу
- 0+ **16.30** «Невский ковчег теория невозможного. Дмитрий Лобысевич»
- 0+ **17.00** Новости культуры
- 0+ **17.15** Больше чем любовь. Роберт Фальк и Ангелина Щекин-Кротова
- 0+ **18.00** «Факультет истории. Владимир Мединский»
- 0+ **19.00** Уроки русского. Чтения. Леонид Андреев. «Ангелочек»
- 0+ **19.30** Новости культуры
- 0+ **19.45** «Главная роль»
- 0+ **20.05** Д/ц «Игорь Масленников. Знакомство»
- 0+ **20.45** «Спокойной ночи, малыши!»
- 0+ **21.00** Д/ф «Балтийский дом. Под крышей «Балтийского дома»
- 0+ **21.45** «Сати. Нескучная классика...»
- 0+ **22.30** Х/ф «Михайло Ломоносов. От недр своих»
- 0+ **23.50** Новости культуры
- 0+ **00.05** Д/ф «К истокам древности»

Вторник 27 октября

1

- 0+ **05.00** «Доброе утро»
- 16+ **09.00** Новости
- 0+ **09.25** «Модный приговор»
- 16+ **10.15** «Жить здорово!»
- 16+ **11.00** «Время покажет»
- 16+ **12.00** Новости
- 16+ **12.15** «Время покажет»
- 16+ **14.00** «Большая игра»
- 16+ **15.00** Новости
- 16+ **15.15** «Давай поженимся!»
- 16+ **16.05** «Мужское / Женское»
- 16+ **17.00** «Большая игра»
- 16+ **18.00** Новости
- 16+ **18.30** «Время покажет»
- 16+ **19.50** «Пусть говорят»
- 16+ **21.00** Время
- 16+ **22.00** Т/с «Полная совместимость»
- 16+ **23.00** «Большая игра»
- 16+ **00.10** Подкаст.Лаб
- 16+ **03.00** Новости
- 16+ **03.05** Подкаст.Лаб

РОССИЯ 1

- 0+ **05.00** «Утро России»
- 12+ **09.00** Вести
- 0+ **09.30** Вести. Местное время
- 12+ **09.55** «О самом главном»
- 12+ **11.00** Вести
- 0+ **11.30** Вести. Местное время
- 12+ **12.00** «60 Минут»
- 12+ **14.00** Вести
- 16+ **14.30** Т/с «Тайны следствия»
- 12+ **16.30** Вести
- 16+ **17.00** «Малахов»
- 12+ **18.00** «60 Минут»
- 12+ **20.00** Вести
- 0+ **21.10** Вести. Местное время
- 16+ **21.30** Т/с «Художник. Продолжение»
- 12+ **23.35** «Вечер с Владимиром Соловьёвым»
- 16+ **02.10** Т/с «Тайны следствия»
- 12+ **03.00** Вести
- 16+ **03.30** Т/с «Тайны следствия»

ТВЦ

- 12+ **06.00** «Настроение»
- 16+ **08.10** «Доктор И...»
- 16+ **08.40** Т/с «Роман с секретом»
- 16+ **10.35** Д/ф «Кабачок» эпохи застоя»
- 16+ **11.30** События
- 16+ **11.55** Т/с «Мои звери»
- 12+ **13.45** «Мой герой. Игорь Бутман»
- 16+ **14.30** События
- 16+ **14.50** «Город новостей»
- 12+ **15.05** Х/ф «Кочевница»
- 16+ **16.55** Д/с «Актёрские драмы. Дети на стороне»
- 16+ **17.50** События
- 16+ **18.15** Х/ф «Цыганочка. Подарок из Африки»
- 16+ **20.05** Х/ф «Цыганочка. Корсет с секретом»
- 16+ **22.00** События
- 16+ **22.35** «Закон и порядок»
- 16+ **23.05** Д/ф «Свадебный переполох»
- 16+ **00.00** События. 25-й час
- 16+ **00.30** «Петровка, 38»
- 16+ **00.45** Д/ф «Русские тайны. Завещание Ванги»
- 16+ **01.30** «Девяностые. Понты»
- 16+ **02.15** Д/ф «Дорогие товарищи. Гибель Машерова»
- 12+ **02.55** Х/ф «Кочевница»

НТВ

- 16+ **06.00** Сегодня
- 16+ **06.25** «Утро. Самое лучшее»
- 16+ **08.00** Сегодня
- 16+ **08.25** Т/с «Лесник. Своя земля»
- 16+ **10.00** Сегодня
- 16+ **10.35** Т/с «Лесник. Своя земля»
- 16+ **13.00** Сегодня
- 16+ **13.25** «Чрезвычайное происшествие»
- 16+ **14.00** «Место встречи»
- 16+ **16.00** Сегодня
- 16+ **16.45** «За гранью»
- 16+ **17.50** «ДНК»
- 16+ **19.00** Сегодня
- 16+ **20.00** Т/с «Тверская. Здесь и сейчас»
- 16+ **22.15** Т/с «Аутсайдер»
- 16+ **00.20** Сегодня
- 16+ **00.40** «Захар Прилепин. Уроки русского»
- 16+ **01.15** Т/с «Тайные двери»

РОССИЯ К

- 0+ **06.30** «Диалоги о животных. Новосибирский зоопарк»
- 0+ **07.20** «Легенды мирового кино»
- 0+ **07.50** Д/ф «К истокам древности»
- 0+ **08.50** Х/ф «Человек меняет кожу. Осень»
- 0+ **10.00** Новости культуры
- 0+ **10.15** «Наблюдатель»
- 0+ **11.15** XX век. «Добрый день»
- 0+ **11.50** Х/ф «Пассажир»
- 0+ **12.30** Новости культуры
- 0+ **12.45** Новости. Подробно. Книги
- 0+ **13.00** Д/с «Рассекреченная история. Президент Страны Советов»
- 0+ **13.30** Д/ц «Игорь Масленников. Знакомство»
- 0+ **14.10** Х/ф «Михайло Ломоносов. От недр своих»
- 0+ **15.30** Кристальные истории. «Геолог Урванцев. Папа Норильска»
- 0+ **15.45** «Сати. Нескучная классика...»
- 0+ **16.30** Д/с «Коллекция. Пратолино»
- 0+ **17.00** Новости культуры
- 0+ **17.15** Концерт «От Меня это было» у стен Казанского храма в Вырице
- 0+ **18.15** Д/ф «История одного дома: мастерская времени»
- 0+ **19.00** Уроки русского. Чтения. Михаил Булгаков. «Полотенце с петухом»
- 0+ **19.30** Новости культуры
- 0+ **19.45** «Главная роль»
- 0+ **20.05** Д/ц «Игорь Масленников. Эксперимент»
- 0+ **20.45** «Спокойной ночи, малыши!»
- 0+ **21.00** «Искусственный отбор»
- 0+ **21.45** «Белая студия»
- 0+ **22.30** Х/ф «Михайло Ломоносов. От недр своих»
- 0+ **23.50** Новости культуры
- 0+ **00.05** Д/ф «К истокам древности»

Среда 28 октября

1

- 0+ **05.00** «Доброе утро»
- 16+ **09.00** Новости
- 0+ **09.25** «Модный приговор»
- 16+ **10.15** «Жить здорово!»
- 16+ **11.00** «Время покажет»
- 16+ **12.00** Новости
- 16+ **12.15** «Время покажет»
- 16+ **14.00** «Большая игра»
- 16+ **15.00** Новости
- 16+ **15.15** «Давай поженимся!»
- 16+ **16.05** «Мужское / Женское»
- 16+ **17.00** «Большая игра»
- 16+ **18.00** Новости
- 16+ **18.30** «Время покажет»
- 16+ **19.50** «Пусть говорят»
- 16+ **21.00** Время
- 16+ **22.00** Т/с «Полная совместимость»
- 16+ **23.00** «Большая игра»
- 16+ **00.00** «Шоу Вована и Лексуса»
- 16+ **01.00** Подкаст.Лаб
- 16+ **03.00** Новости
- 16+ **03.05** Подкаст.Лаб

РОССИЯ 1

- 0+ **05.00** «Утро России»
- 12+ **09.00** Вести
- 0+ **09.30** Вести. Местное время
- 12+ **09.55** «О самом главном»
- 12+ **11.00** Вести
- 0+ **11.30** Вести. Местное время
- 12+ **12.00** «60 Минут»
- 12+ **14.00** Вести
- 16+ **14.30** Т/с «Тайны следствия»
- 12+ **16.30** Вести
- 16+ **17.00** «Малахов»
- 12+ **18.00** «60 Минут»
- 12+ **20.00** Вести
- 0+ **21.10** Вести. Местное время
- 16+ **21.30** Т/с «Художник. Продолжение»
- 12+ **23.35** «Вечер с Владимиром Соловьёвым»
- 16+ **02.10** Т/с «Тайны следствия»
- 12+ **03.00** Вести
- 16+ **03.30** Т/с «Тайны следствия»

ТВЦ

- 12+ **06.00** «Настроение»
- 16+ **08.20** «Доктор И...»
- 16+ **08.45** Х/ф «Роман с хищником»
- 16+ **10.40** Д/ф «Русский шансон. Фартовые песни»
- 16+ **11.30** События
- 16+ **11.55** Т/с «Мои звери 2»
- 12+ **13.45** «Мой герой. Татьяна Казючиц»
- 16+ **14.30** События
- 16+ **14.50** «Город новостей»
- 16+ **15.05** Х/ф «Кочевница. Орфей из Рыбинска»
- 16+ **17.00** Д/с «Актёрские драмы. Импортные лица»
- 16+ **17.50** События
- 16+ **18.10** Х/ф «Цыганочка. Шесть слов на память»
- 16+ **20.05** Х/ф «Цыганочка. Тайна золотого тельца»
- 16+ **22.00** События
- 16+ **22.35** «Хватит слухов!»
- 16+ **23.05** «Хроники московского быта. Зубная боль»
- 16+ **00.00** События. 25-й час
- 16+ **00.30** «Петровка, 38»
- 16+ **00.45** Д/ф «Дело союзного значения. Билет в Париж»
- 16+ **01.30** Д/с «Легенды эстрады. Бешеные деньги»
- 16+ **02.15** «Знак качества»
- 16+ **03.00** Х/ф «Кочевница. Орфей из Рыбинска»
- 16+ **04.35** Д/с «Короли эпизода. Иван Рыжов»

НТВ

- 16+ **06.00** Сегодня
- 16+ **06.25** «Утро. Самое лучшее»
- 16+ **08.00** Сегодня
- 16+ **08.25** Т/с «Лесник. Своя земля»
- 16+ **10.00** Сегодня
- 16+ **10.35** Т/с «Лесник. Своя земля»
- 16+ **13.00** Сегодня
- 16+ **13.25** «Чрезвычайное происшествие»
- 16+ **14.00** «Место встречи»
- 16+ **16.00** Сегодня
- 16+ **16.45** «За гранью»
- 16+ **17.50** «ДНК»
- 16+ **19.00** Сегодня
- 16+ **20.00** Т/с «Тверская. Здесь и сейчас»
- 16+ **22.15** Т/с «Аутсайдер»
- 16+ **00.20** Сегодня
- 16+ **00.40** «Мы и наука. Наука и мы»
- 16+ **01.45** Т/с «Тайные двери»

РОССИЯ К

- 0+ **06.30** «Диалоги о животных. Новосибирский зоопарк»
- 0+ **07.20** «Легенды мирового кино»
- 0+ **07.50** Д/ф «К истокам древности»
- 0+ **08.50** Х/ф «Человек меняет кожу. Весна»
- 0+ **10.00** Новости культуры
- 0+ **10.15** «Наблюдатель»
- 0+ **11.15** XX век. «Мне от любви покоя не найти»
- 0+ **12.30** Новости культуры
- 0+ **12.45** Новости. Подробно. Кино
- 0+ **13.00** Д/с «Рассекреченная история. Враги Гитлера из Якутии»
- 0+ **13.30** Д/ц «Игорь Масленников. Эксперимент»
- 0+ **14.10** Х/ф «Михайло Ломоносов. От недр своих»
- 0+ **15.30** Кристальные истории. «Геолог Урванцев. Колумб Севера»
- 0+ **15.45** «Белая студия»
- 0+ **16.30** «Библейский сюжет»
- 0+ **17.00** Новости культуры
- 0+ **17.15** Юрий Башмет и Всероссийский юношеский симфонический оркестр
- 0+ **19.00** Уроки русского. Чтения. Зинаида Гиппиус. «Ненадолго»
- 0+ **19.30** Новости культуры
- 0+ **19.45** «Главная роль»
- 0+ **20.05** Д/ц «Игорь Масленников. Новые времена»
- 0+ **20.45** «Спокойной ночи, малыши!»
- 0+ **21.00** «Абсолютный слух»
- 0+ **21.40** Д/ф «Театр моей жизни»
- 0+ **22.30** Х/ф «Михайло Ломоносов. От недр своих»
- 0+ **23.50** Новости культуры

Четверг 29 октября

1

- 0+ **05.00** «Доброе утро»
- 16+ **09.00** Новости
- 0+ **09.25** «Модный приговор»
- 16+ **10.15** «Жить здорово!»
- 16+ **11.00** «Время покажет»
- 16+ **12.00** Новости
- 16+ **12.15** «Время покажет»
- 16+ **14.00** «Большая игра»
- 16+ **15.00** Новости
- 16+ **15.15** «Давай поженимся!»
- 16+ **16.05** «Мужское / Женское»
- 16+ **17.00** «Большая игра»
- 16+ **18.00** Новости
- 16+ **18.30** «Время покажет»
- 16+ **19.50** «Пусть говорят»
- 16+ **21.00** Время
- 16+ **22.00** Т/с «Полная совместимость»
- 16+ **23.00** «Большая игра»
- 16+ **00.10** Подкаст.Лаб
- 16+ **03.00** Новости
- 16+ **03.05** Подкаст.Лаб

РОССИЯ 1

- 0+ **05.00** «Утро России»
- 12+ **09.00** Вести
- 0+ **09.30** Вести. Местное время
- 12+ **09.55** «О самом главном»
- 12+ **11.00** Вести
- 0+ **11.30** Вести. Местное время
- 12+ **12.00** «60 Минут»
- 12+ **14.00** Вести
- 16+ **14.30** Т/с «Тайны следствия»
- 12+ **16.30** Вести
- 16+ **17.00** «Малахов»
- 12+ **18.00** «60 Минут»
- 12+ **20.00** Вести
- 0+ **21.10** Вести. Местное время
- 16+ **21.30** Т/с «Художник. Продолжение»
- 12+ **23.35** «Вечер с Владимиром Соловьёвым»
- 16+ **02.10** Т/с «Тайны следствия»
- 12+ **03.00** Вести
- 16+ **03.30** Т/с «Тайны следствия»

ТВЦ

- 12+ **06.00** «Настроение»
- 16+ **08.10** «Доктор И...»
- 16+ **08.40** Х/ф «Роман с хищником»
- 16+ **10.35** Д/ф «Русский шансон. Выйти из тени»
- 16+ **11.30** События
- 16+ **11.55** Т/с «Мои звери 2»
- 12+ **13.45** «Мой герой. Матвей Лыков»
- 16+ **14.30** События
- 16+ **14.50** «Город новостей»
- 16+ **15.05** Х/ф «Кочевница. Предсказания Переславля»
- 16+ **16.55** Д/с «Актёрские драмы. Треугольники страсти»
- 16+ **17.50** События
- 16+ **18.10** Х/ф «Красный жемчуг»
- 16+ **22.00** События
- 16+ **22.35** «10 самых... Голоса Голливуда»
- 16+ **23.10** Д/с «Легенды эстрады. Короли эпатажа»
- 16+ **00.00** События. 25-й час
- 16+ **00.30** «Петровка, 38»
- 16+ **00.45** Д/ф «Настоящий детектив. Инъекция смерти»
- 16+ **01.30** Д/ф «Дорогие товарищи. Последняя тайна Олимпиады-80»
- 16+ **02.15** Д/ф «Женщины разведки. Операция «Свадьба»

НТВ

- 16+ **06.00** Сегодня
- 16+ **06.25** «Утро. Самое лучшее»
- 16+ **08.00** Сегодня
- 16+ **08.25** Т/с «Лесник. Своя земля»
- 16+ **10.00** Сегодня
- 16+ **10.35** Т/с «Лесник. Своя земля»
- 16+ **13.00** Сегодня
- 16+ **13.25** «Чрезвычайное происшествие»
- 16+ **14.00** «Место встречи»
- 16+ **16.00** Сегодня
- 16+ **16.45** «За гранью»
- 16+ **17.50** «ДНК»
- 16+ **19.00** Сегодня
- 16+ **20.00** Т/с «Тверская. Здесь и сейчас»
- 16+ **22.15** Т/с «Аутсайдер»
- 16+ **00.20** Сегодня
- 16+ **00.40** «Поздняков»
- 16+ **00.55** Т/с «Аутсайдер»
- 16+ **02.45** Т/с «Тайные двери»

РОССИЯ К

- 0+ **06.30** «Диалоги о животных. Новосибирский зоопарк»
- 0+ **07.20** «Легенды мирового кино»
- 0+ **07.50** Д/ф «Великий китайский канал. Уникальный водный путь»
- 0+ **08.45** Х/ф «Человек меняет кожу. Ещё одно лето»
- 0+ **10.00** Новости культуры
- 0+ **10.15** «Наблюдатель»
- 0+ **11.15** XX век. «Сказки северных рек»
- 0+ **11.40** Х/ф «Учитель словесности»
- 0+ **12.30** Новости культуры
- 0+ **12.45** Новости. Подробно. Театр
- 0+ **13.00** Д/с «Рассекреченная история. Служебные собаки на фронте и в тылу»
- 0+ **13.30** Д/ц «Игорь Масленников. Новые времена»
- 0+ **14.10** Х/ф «Михайло Ломоносов. Врата учёности»
- 0+ **15.20** Кристальные истории. «Утопии Николая Рериха»
- 0+ **15.35** «2 Верник 2»
- 0+ **16.30** Пряничный домик. «Текстильные традиции Иванова»
- 0+ **17.00** Новости культуры
- 0+ **17.15** Гала-концерт Международного фестиваля искусств П. И. Чайковского в усадьбе «Демьяново» в Клину
- 0+ **19.30** Новости культуры
- 0+ **19.45** «Главная роль»
- 0+ **20.05** Д/ц «Игорь Масленников. Учитель»
- 0+ **20.45** «Спокойной ночи, малыши!»
- 0+ **21.00** Д/ф «Михаил Лавровский. Продолжение следует...»
- 0+ **21.50** «Энигма. Боян Суджич»
- 0+ **22.30** Х/ф «Михайло Ломоносов. Врата учёности»
- 0+ **23.50** Новости культуры
- 0+ **00.05** Д/ф «Великий китайский канал. Уникальный водный путь»

Благовест Радонежья

Совместный проект Сергиево-Посадского церковного округа Сергиево-Посадской епархии и газеты «Вперёд»

Октябрь • 2026

Свято-Троицкая Сергиева лавра как духовное сердце Священной державы — России

Как-то раз довелось мне лететь авиарейсом из Москвы в Калининград. И вот на середине полёта командир объявляет по радио: «Мы находимся на высоте три тысячи метров, температура воздуха за бортом минус 55 градусов, мы летим над нейтральными водами, слева от нас Литва и Эстония, справа — Швеция и Финляндия. Спокойного полёта!» Вы только представьте: за несколько минут самолёт пролетел, оставив по бокам четыре (!) страны. А впереди и позади — Россия!



Вспомнился ещё один полёт — к Тихому океану, в Арсеньев. Девять часов скоростного полёта — и везде под нами Россия — страна, над которой никогда не заходит солнце! И живут в России люди, которых во всём мире называют русскими. Дагестанец ты или чуваш, якут или бурят — для чужестранцев мы всё равно — русские! Интересная особенность: все народы называются именем существительным. А русский — это прилагательное. Прилагательное к чему-то намного более важному и значимому, чем простое генетическое, кровное единство. И это самое значимое и объединяющее — вера.

У разных народов разные веры, но есть одна, исторически сложившаяся, цивилизационно-образующая — это Православие. Ведь и гимн нашей страны с первых слов провозглашает: «Россия — Священная наша держава!» Такого сакрального осмысления своего существования не утверждается больше ни в одном гимне ни в одной стране мира. То, что Россия и великая, и богатая, и могучая, — это всё будет сказано потом. Но в первую очередь — Священная.

Слова нашего гимна свидетельствуют, что Россия была и остаётся Святой Русью. Об этом же свидетельствует и молитва на Литургии, которая так и названа: «Молитва о Святой Руси». Наверное, впервые за многие десятилетия, а может, и столетия, общецерковное сознание литургийно утвердило: Святая Русь — жива! А у всего живущего есть сердце — Лавра игумена Земли Русской.

Когда в школе рассказываю о Преподобном, спрашиваю класс: «Какой корень в слове мощи?» Ответ всегда один: мощь. Только это мощь не земная, не материальная. Это мощь духа. Особенно она ощущается в Лавре в то время, когда стихает дневной шум, уходят паломники, закрываются храмы, уходит на келейную молитву монашеская братия, спят семинаристы, и слышны только колокола курантов… Поздним вечером, ночью особенно чувствуешь эту Божественную мощь своим сердцем. О ней мы знаем из Священного Писания, где Сам Господь говорит, что Сила Божия является не в разрушительных бурях, не в трясении земли, не в обжигающем пламени огня, но в «гласе хлада тонка» — в тихом голосе тончайшей прохлады: «Глас хлада тонка — и тамо Господь» (3 Цар. 19:12). Так земным языком не говорят, эти слова звучат из горнего мира. И эта мощь «гласа хлада тонка» из сердца Лавры тихо и незримо освящает русскую землю благодатью Святой Троицы. Этой силой, этой мощью и жил преподобный Сергий, оставив нам свой завет: «Воззрением на Святую Троицу побеждай ненавистную рознь века сего».

Воззрим и мы по его завету. Образ Святой Троицы письма преподобного Андрея Рублёва — это не иллюстрация библейского повествования из жизни праотца Авраама. Это образ Превечного Совета о тайне сотворения и спасения человека, то есть каждого из нас. Взирая на ангела справа, мы видим образ животворящей благодати, стекающей ручейками по складкам хитона, сходящимися над одной незаметной точкой. Преподобному Андрею было откровение, что эта точка — весь наш мир, вся вселенная со всеми галактиками, звёздами, планетами. И в ней находится ещё одна точка — наша Земля, и наша Россия, и Троице-Сергиева лавра. Из этого духовного сердца проистекает животворящая благодать Святой Троицы на Богом хранимую нашу страну.

Свято-Троицкая Сергиева лавра явилась источником наших важнейших освободительных побед. Куликовская битва, освобождение от польско-литовского Смутного времени, изгнание армии захватчиков под предводительством Наполеона, одоление врагов в Великой Отечественной войне — все эти победы незримо зарождались в Лавре. Духовный исток победы на Куликовом поле — благословение преподобного Сергия. Исток победы над польско-литовскими интервентами — три всадника, посланные из Лавры в Москву в день памяти Преподобного. Исток победы 1812 года — видение Наполеоном преподобного Сергия, изгонявшего его из Москвы. Исток победы над фашизмом — заступничество преподобного Сергия.

От стен Лавры начинается улица Первой Ударной Армии. Именно эта армия, напитавшись укрепляющей благодатью, нанесла первый удар по фашистам под Москвой. Это произошло вопреки правилам военной науки. Точно так же ошибались в своих расчётах и Мамай, и Наполеон, и польские интервенты. Но духовная сила русского оружия всегда препобеждала врагов. Ведь главная победа — Духа! «Ибо не от множества воинов бывает победа на войне, но с Неба приходит сила!» (1 Мак. 3:19).

По выражению В. О. Ключевского, «образ жития Преподобного избавлял и поныне избавляет русский народ от внутренних цепей нравственного разорения. Примером своей жизни, высотой своего духа преп. Сергий поднял упавший дух родного народа, пробудил в нём доверие к себе, к своим силам, вдохнул веру в своё будущее и стал светлой чертой нашего нравственного содержания».

Преподобный Сергий не носил в своих руках ни меч, ни копьё, ни воинский щит. Но его молитва, его заветы соотечественникам всегда были и будут и мечом, и щитом Священной Державы. А для того чтобы пребывать под этой защитой, будем стараться следовать его завету: «Не скорбите, братие, но уразумевайте о всём волю Божию, всех молю: внимайте себе, имейте страх Божий и чистоту душевную, и любовь нелицемерную».

И да спасёмся любовью и единением! Преподобне отче наш Сергие, моли Бога о нас!

Протоиерей Владимир Янгичер,
настоятель храма Рождества Христова села Иудино Всехсвятского церковного округа

НОВОСТИ БЛАГОЧИНИЯ

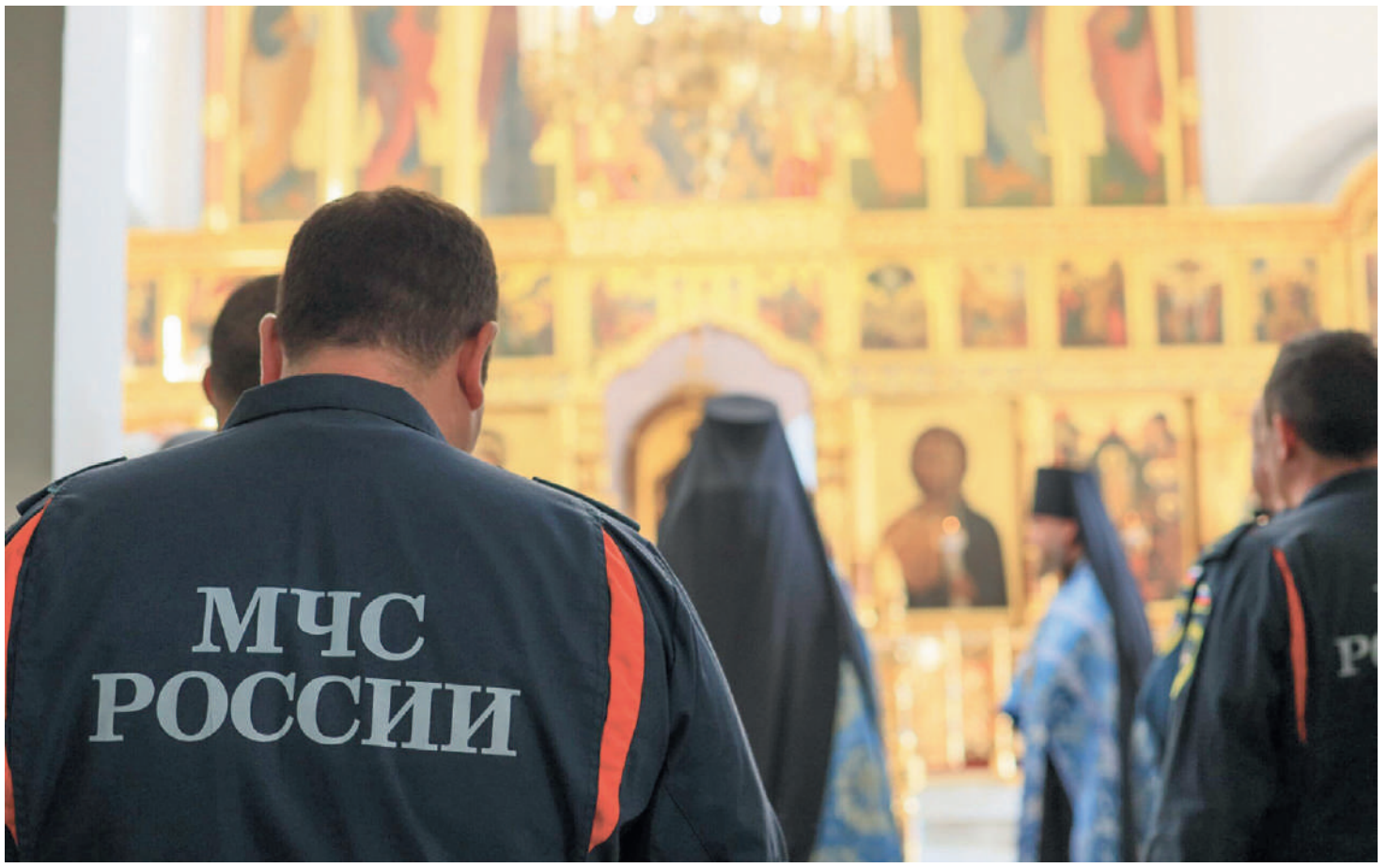

17 сентября в Успенском кафедральном соборе в Сергиевом Посаде состоялся молебен перед иконой Божией Матери «Неопалимая Купина» с участием личного состава МЧС.

Богослужение возглавил благочинный Сергиево-Посадского церковного округа, настоятель Успенского собора игумен Иоанн (Самойлов). Ему сослужили клирики благочиния.

В своём слове игумен Иоанн поблагодарил сотрудников за самоотверженную службу на благо Отечества и пожелал всем собравшимся молитвенного Покрова Царицы Небесной.

После молебна состоялось чаепитие. По итогам встречи было подписано соглашение о сотрудничестве.

***

26 сентября в Сергиево-Посадском церковном округе прошли Сергиевские игры. В соревнованиях по четырём видам силовых упражнений в разных возрастных категориях (отжимания, подтягивания, упражнения на пресс и приседания) приняли участие священнослужители, прихожане и воспитанники воскресных школ Сергиево-Посадского благочиния.

С приветственным словом к собравшимся обратился ответственный в благочинии по вопросам физической культуры и спорта, настоятель Сергиевского храма мкр Семхоз иерей Александр Гапко.

Победителей, занявших призовые места в каждой возрастной группе, наградили грамотами Сергиево-Посадского благочиния.

***

1 октября по благословению Святейшего Патриарха Кирилла от 14 августа 2025 года, в день празднования иконы Божией Матери, именуемой «Целительница», возносятся сугубые молитвы об исцелении детей с тяжёлыми заболеваниями и об их родителях, с совершением молебнов во всех храмах Русской Православной Церкви.

Клирик Ильинского храма Сергиева Посада иерей Дионисий Семенцов в этот день совершил молебен с акафистом пред иконой Божией Матери «Целительница» в Семейном центре «Сергиево-Посадский». Вместе со священником молились волонтёр Елена Станиславовна Панкова, воспитатели и подопечные Семейного центра. Ребят помазали святым елеем и окропили святой водой.

***

3 октября в Сергиево-Посадском округе в 19-й раз прошёл традиционный крестный ход «Тропой преподобного Сергия». В нём приняли участие более 700 человек из Подмосковья, Москвы и других регионов Российской Федерации. Шествие проходило по историческим местам Радонежской земли, связанным с жизнью и подвигами преподобного Сергия Радонежского.

Маршрут состоял из двух групп паломников: первая группа после молебна в Крестовоздвиженском храме вышла из села Воздвиженское, вторая группа отправилась из Хотькова от нижних ворот Свято-Покровского монастыря, в котором покоятся мощи преподобных Кирилла и Марии Радонежских, чудотворцев, родителей преподобного Сергия. Обе группы встретились в деревне Морозово. Закончился крестный ход в Свято-Троицкой Сергиевой лавре. Паломники приложились к мощам преподобного Сергия и другим святыням обители, посетили Серапионову палату.

За 6,5 часа участники прошли путь общей протяжённостью около 20 километров.

***

10 октября ответственный в Сергиево-Посадском благочинии за взаимодействие с Вооружёнными силами и правоохранительными органами, клирик Успенского кафедрального собора Сергиева Посада иерей Тимофей Скляр в рамках сотрудничества благочиния и Сергиево-Посадского пожарно-спасательного гарнизона организовал для сотрудников экскурсию по территории Свято-Троицкой Сергиевой лавры.

В ходе мероприятия представители гарнизона познакомились с историей и архитектурой обители — одной из важнейших духовных и историко-культурных святынь России.

***

11 октября благочинный храмов Сергиево-Посадского городского округа игумен Иоанн (Самойлов) принял участие в открытии гала-концерта XXII Открытого православного патриотического фестиваля-конкурса «Сердце России», который традиционно проводится в деревне Березняки.

В приветственном слове благочинный напомнил о величии духовного наследия преподобного Сергия Радонежского. В завершение выступления от имени духовенства Сергиево-Посадского благочиния игумен Иоанн вручил Благодарственное письмо организатору фестиваля — директору Дома культуры «Юность» деревни Березняки Татьяне Петровне Горячевой.

Проведению фестиваля также содействовали настоятель Никольского храма села Дерюзино протоиерей Виктор Клиндухов, администрация Сергиево-Посадского городского округа, ДК «Юность», Сергиево-Посадское благочиние при поддержке Министерства культуры и туризма Московской области.

ОСОБЫЕ ДНИ

Октябрь

22, четверг. Ап. Иакова Алфеева. Прав. Авраама и племянника его Лота. Прпсп. Севастиана Карагандинского. Корсунской иконы Божией Матери.

23, пятница. Прп. Амвросия Оптинского.

24, суббота. Ап. Филиппа, диакона. Собор всех святых, в Оптиной пустыне просиявших. Мц. Зинаиды.

25, воскресенье. Неделя 21-я по Пятидесятнице. Память святых отцов VII Вселенского Собора (787).

26, понедельник. Иверской иконы Божией Матери. *Престольный праздник Ильинского храма Сергиева Посада.*

28, среда. Свт. Афанасия (Сахарова), исп., епископа Ковровского.

30, пятница. Мчч. бессребреников Космы и Дамиана. Перенесение мощей прав. Лазаря Четвородневного. *Престольный праздник Лазаревского храма на новом кладбище.* Поминовение всех православных христиан, безвинно богоборцами убиенных или безвинно пребывавших в заключении.

31, суббота. Апостола и евангелиста Луки. Прп. Иосифа, игумена Волоцкого, чудотворца.

Ноябрь

1, воскресенье. Неделя 22-я по Пятидесятнице. Прор. Иоиля. Перенесение мощей прп. Иоанна Рыльского.

2, понедельник. Вмч. Артемия. Прп. Гавриила Ургебадзе.

4, среда. Празднование Казанской иконе Божией Матери. *Престольный праздник Казанского храма села Хомяково.*



5, четверг. Апостола Иакова, брата Господня по плоти.

6, пятница. Иконы Божией Матери «Всех скорбящих Радость».

7, суббота. Димитриевская родительская суббота. *День поминовения усопших.*

8, воскресенье. Неделя 23-я по Пятидесятнице. Вмч. Димитрия Солунского.

10, вторник. Вмц. Параскевы, наречённой Пятница. Прп. Иова, игумена Почаевского. Свт. Димитрия, митрополита Ростовского. *Престольный праздник Ильинского храма г. Сергиев Посад.*

11, среда. Прмц. Анастасии Римляныни.

13, пятница. Сщмч. Василия (Архангельского), настоятеля Ахтырского храма села Ахтырки (1937).

14, суббота. Бессребреников и чудотворцев Космы и Дамиана Асийских. Мц. Иулиании.

Редколлегия:
Протоиерей Сергий Трухачёв, иерей Александр Гапко, Татьяна Данилова, Алёна Чичерина.

Больше информации смотрите и читайте на наших официальных сайтах:
www.eparchsp.ru www.sp-blag.ru www.kupola.info

Уважаемые читатели! Эта газета относится к духовным ценностям. В ней неоднократно упоминается имя Божие, публикуются изображения священных предметов: икон, крестов, храмов, поэтому мы просим вас относиться к изданию с должным благоговением. Сделайте годовую подшивку, дайте почитать газеты детям, внукам, знакомым. В случае отсутствия таковых принесите газеты в храм вашего прихода.

Пятница 30 октября

1
- 0+ **05.00** «Доброе утро»
- 16+ **09.00** Новости
- 0+ **09.25** «Модный приговор»
- 16+ **10.15** «Жить здорово!»
- 16+ **11.00** «Время покажет»
- 16+ **12.00** Новости
- 16+ **12.15** «Время покажет»
- 16+ **14.00** «Большая игра»
- 16+ **15.00** Новости
- 16+ **15.15** «Давай поженимся!»
- 16+ **16.05** «Мужское / Женское»
- 16+ **17.00** «Большая игра»
- 16+ **18.00** Новости
- 16+ **18.40** «Время покажет»
- 16+ **19.45** «Поле чудес»
- 16+ **21.00** Время
- 0+ **21.45** «Голос. Дети»
- 12+ **23.25** «Наша новая музыка»
- 16+ **00.30** Подкаст.Лаб

РОССИЯ 1
- 0+ **05.00** «Утро России»
- 12+ **09.00** Вести
- 0+ **09.30** Вести. Местное время
- 12+ **09.55** «О самом главном»
- 12+ **11.00** Вести
- 0+ **11.30** Вести. Местное время
- 12+ **12.00** «60 Минут»
- 12+ **14.00** Вести
- 16+ **14.30** Т/с «Тайны следствия»
- 12+ **16.30** Вести
- 16+ **17.00** «Малахов»
- 12+ **18.00** «60 Минут»
- 12+ **19.15** «Не говори «Да»
- 12+ **20.00** Вести
- 0+ **21.10** Вести. Местное время
- 12+ **21.30** «Ну-ка, все вместе!»
- 12+ **23.55** «Истории Большой Страны»
- 12+ **00.55** Х/ф «Комитет спасения»

ТВЦ
- 12+ **06.00** «Настроение»
- 16+ **08.20** Х/ф «Красный жемчуг»
- 16+ **11.30** События
- 16+ **11.50** Х/ф «Красный жемчуг»
- 16+ **12.30** Х/ф «Девушка и дельфин»
- 16+ **14.30** События
- 16+ **14.50** «Город новостей»
- 16+ **15.05** Х/ф «Девушка и дельфин»
- 16+ **17.00** Д/с «Актёрские драмы. Папины дочки»
- 16+ **17.50** События
- 16+ **18.15** Х/ф «Везучая Смирнова»
- 16+ **20.00** Х/ф «Спасение утопающих»
- 16+ **22.00** «В центре событий»
- 18+ **23.05** «Девяностые. Жёны миллионеров»
- 16+ **00.00** Д/ф «Русские тайны. Нечистая сила»
- 12+ **00.40** Х/ф «Ларец Марии Медичи»
- 16+ **02.10** «Петровка, 38»
- 16+ **02.30** Х/ф «Таёжная история»
- 16+ **05.55** «Петровка, 38»
- 16+ **06.10** «10 самых... Голоса Голливуда»

НТВ
- 16+ **06.00** Сегодня
- 16+ **06.25** «Утро. Самое лучшее»
- 16+ **08.00** Сегодня
- 6+ **08.25** «Мои университеты. Будущее за настоящим»
- 16+ **09.25** «Человек в праве»
- 16+ **10.00** Сегодня
- 16+ **10.35** «Первая передача»
- 16+ **11.10** Т/с «Лесник. Своя земля»
- 16+ **13.00** Сегодня
- 16+ **13.25** «Чрезвычайное происшествие»
- 16+ **14.00** «Место встречи»
- 16+ **16.00** Сегодня
- 16+ **16.50** «ДНК»
- 16+ **17.55** «Жди меня»
- 16+ **19.00** Сегодня
- 16+ **20.00** Т/с «Тверская. Здесь и сейчас»
- 16+ **22.15** Т/с «Аутсайдер»
- 16+ **00.20** «Своя правда»
- 0+ **02.10** «Квартирный вопрос»
- 16+ **03.00** Х/ф «Час Сыча»

РОССИЯ К
- 0+ **06.30** «Диалоги о животных. Новосибирский зоопарк»
- 0+ **07.20** «Легенды мирового кино»
- 0+ **07.50** Д/ф «Великий китайский канал. Уникальный водный путь»
- 0+ **08.50** Х/ф «Человек меняет кожу. Ещё одна осень»
- 0+ **10.00** Новости культуры
- 0+ **10.15** Х/ф «Огни на реке»
- 0+ **11.30** Власть факта
- 0+ **12.10** Д/с «Первые в мире. Эффект Столетова»
- 0+ **12.30** Новости культуры
- 0+ **13.00** Д/с «Рассекреченная история. Рыбный день»
- 0+ **13.30** Д/ц «Игорь Масленников. Учитель»
- 0+ **14.10** Х/ф «Михайло Ломоносов. Врата учёности»
- 0+ **15.30** Кристальные истории. «Апатиты от полковника Лабунцова»
- 0+ **15.45** «Энигма. Боян Суджич»
- 0+ **16.30** Письма из провинции. Гатчина
- 0+ **17.00** Новости культуры
- 0+ **17.15** Юрий Башмет. Праздничный концерт в КЗЧ
- 0+ **18.45** Царская ложа
- 0+ **19.30** Новости культуры
- 0+ **19.45** Линия жизни. Владимир Котт
- 0+ **20.45** Искатели. «Тайны казанского лабиринта»
- 0+ **21.30** «2 Верник 2»
- 0+ **22.20** Х/ф «Михайло Ломоносов. Врата учёности»
- 0+ **23.40** Новости культуры
- 0+ **23.55** Портреты поколения. Альманах курсовых работ ВГИК
- 0+ **01.40** Д/с «Рассекреченная история. Рыбный день»
- 0+ **02.10** Искатели. «Тайны казанского лабиринта»

Суббота 31 октября

1
- 0+ **06.00** «Доброе утро. Суббота»
- 12+ **09.00** «Умницы и умники»
- 0+ **09.45** «Слово пастыря»
- 16+ **10.00** Новости
- 16+ **10.20** Д/ф «Иван Лубенников: Жизнь продолжается»
- 16+ **12.00** Новости
- 12+ **12.15** «Поехали!»
- 12+ **13.20** «Слово не воробей»
- 0+ **14.25** Горячий лед. Фигурное катание. «Гран-при России 2026». Этап III. Короткая программа
- 12+ **15.50** Т/с «Формула преступления»
- 16+ **18.00** Новости
- 16+ **18.20** «Сегодня вечером»
- 16+ **21.00** Время
- 16+ **21.35** «Что? Где? Когда?»
- 16+ **22.45** «Команды»
- 18+ **23.50** Х/ф «110»
- 16+ **02.25** Подкаст.Лаб

РОССИЯ 1
- 0+ **05.00** «Утро России. Суббота»
- 0+ **08.00** Местное время. Суббота
- 0+ **08.35** «По секрету всему свету»
- 12+ **09.00** «Формула еды»
- 0+ **09.25** «Пятеро на одного»
- 0+ **10.10** «Сто к одному»
- 12+ **11.00** Вести
- 12+ **11.30** «Наши. Военкоры»
- 12+ **12.00** «Доктор Мясников»
- 0+ **13.00** «Большие перемены»
- 12+ **14.00** Вести
- 0+ **14.30** Вести. Местное время
- 16+ **14.50** «Юмор! Юмор! Юмор!!!»
- 12+ **17.00** Вести
- 12+ **17.50** «Привет, Андрей!»
- 12+ **20.00** Вести
- 0+ **20.50** Вести. Местное время
- 16+ **21.00** Х/ф «Между небом и землёй»
- 16+ **00.40** Х/ф «Полевых цветов букет»
- 12+ **04.05** Х/ф «Вечная сказка»

ТВЦ
- 6+ **06.35** «Православная энциклопедия»
- 16+ **07.00** Х/ф «Спасение утопающих»
- 16+ **08.55** «Здоровый смысл»
- 16+ **09.30** «Хватит слухов!»
- 16+ **10.05** Д/с «Легенды эстрады. Битва за хит»
- 6+ **10.55** «Просто - вкусно»
- 16+ **11.30** События
- 16+ **11.50** «Смешите меня семеро»
- 16+ **12.40** Анекдот-клуб «Нехмурые люди»
- 12+ **13.15** Х/ф «Дьявол кроется в мелочах»
- 16+ **14.30** События
- 12+ **14.45** Х/ф «Дьявол кроется в мелочах»
- 16+ **17.15** Х/ф «Улики с доставкой»
- 16+ **21.00** «Постскриптум»
- 16+ **22.10** «Право знать!»
- 16+ **23.35** События
- 16+ **23.45** Д/ф «Следствие ведёт КГБ. Агент «Прощай»
- 16+ **00.25** «Девяностые. Генералы»
- 16+ **01.10** «10 самых... Время перемен. Дикие причёски»
- 16+ **01.40** Д/с «Актёрские драмы. Любовь с первого кадра»
- 16+ **02.20** Д/с «Актёрские драмы. Дети на стороне»
- 16+ **03.05** Д/с «Актёрские драмы. Импортные лица»
- 16+ **03.40** Д/с «Актёрские драмы. Треугольники страсти»
- 16+ **04.20** Д/с «Актёрские драмы. Папины дочки»
- 16+ **05.00** Д/с «Актёрские судьбы. Зоя Фёдорова и Сергей Лемешев»
- 16+ **05.25** «Петровка, 38»
- 16+ **05.35** «Закон и порядок»

НТВ
- 16+ **06.00** «Жди меня»
- 16+ **06.55** «Первая передача»
- 16+ **07.25** «Смотр»
- 16+ **08.00** Сегодня
- 16+ **08.20** «Поедем, поедим!»
- 0+ **09.20** «Едим дома»
- 16+ **10.00** Сегодня
- 16+ **10.20** «Главная дорога»
- 12+ **11.00** «Живая еда»
- 0+ **12.00** «Квартирный вопрос»
- 16+ **13.15** «Сатья»
- 12+ **14.20** «Фобия. Лада Дэнс»
- 0+ **15.00** «Своя игра»
- 16+ **16.00** Сегодня
- 16+ **16.20** «ЧП. Расследование»
- 16+ **17.00** «Следствие вели...»
- 16+ **18.00** Д/с «Криминальная Россия. Самые громкие преступления»
- 16+ **19.00** «Центральное телевидение»
- 16+ **20.20** «Ты не поверишь!»
- 16+ **21.20** ВИА «Суперстар!»
- 16+ **01.00** «Квартирник НТВ у Маргулиса»
- 0+ **02.25** «Дачный ответ»
- 16+ **03.20** Х/ф «Поцелуй в голову»
- 16+ **05.05** Д/с «Криминальная Россия. Самые громкие преступления»

РОССИЯ К
- 0+ **06.30** «Библейский сюжет»
- 0+ **07.05** М/ф «Сказка о царе Салтане»
- 0+ **08.00** Х/ф «Мой нежно любимый детектив»
- 0+ **09.25** «Эти загадочные животные»
- 0+ **09.40** «Мы – грамотеи!»
- 0+ **10.25** Х/ф «Ромео и Джульетта»
- 0+ **11.50** Д/ф «Михаил Лавровский. Продолжение следует...»
- 0+ **12.40** «Чёрные дыры. Белые пятна»
- 0+ **13.20** «Византийский распев» из цикла «Ангельские песнопения»
- 0+ **14.50** Д/с «Заповедное. Байкальские нерпы. Место под солнцем»
- 0+ **15.35** «Факультет истории. Владимир Мединский»
- 12+ **16.25** Х/ф «Смерть под парусом»
- 0+ **18.40** Д/ф «Местные»
- 0+ **19.30** Новости культуры
- 0+ **19.50** Оттепель. В добрый час. Никита Михалков
- 0+ **20.05** Д/ф «Я шагаю по Москве. Летний дождь и его последствия»
- 12+ **20.45** Х/ф «Я шагаю по Москве»
- 0+ **22.00** «Агора» Ток-шоу
- 0+ **23.00** Клуб «Шаболовка, 37». София Ацбеха Негга и «Ленинградский патефон»
- 16+ **00.05** Х/ф «Город Зеро»
- 0+ **01.45** Д/с «Заповедное. Байкальские нерпы. Место под солнцем»
- 0+ **02.25** М/ф «Пиф-паф, ой-ой-ой!», «Знакомые картинки»

Воскресенье 1 ноября

1
- 16+ **06.00** Новости
- 12+ **06.10** «Играй, гармонь любимая!»
- 12+ **06.55** «Часовой»
- 16+ **07.25** «Здоровье»
- 0+ **08.30** «Золотая коллекция Союзмультфильма»
- 12+ **09.10** «Непутевые заметки»
- 12+ **09.30** «Мечталлион»
- 16+ **10.00** Новости
- 12+ **10.15** «Жизнь своих»
- 12+ **11.10** «Повара на колёсах»
- 16+ **12.00** Новости
- 16+ **12.15** «Будем жить!»
- 0+ **13.10** «Видели видео?»
- 12+ **14.15** Д/ф «Шерлок Холмс и «Зимняя вишня». Вместе навсегда»
- 0+ **15.15** Горячий лед. Фигурное катание. «Гран-при России 2026». Этап III. Произвольная программа
- 16+ **16.45** «MONEYпуляторы. Развод на любовь 2»
- 16+ **18.00** Новости
- 16+ **19.00** «Точь-в-точь»
- 16+ **21.00** Время
- 16+ **23.00** «Большая игра»
- 16+ **00.10** Подкаст.Лаб

РОССИЯ 1
- 12+ **06.05** Х/ф «Отец поневоле»
- 0+ **08.00** Местное время. Воскресенье
- 0+ **08.35** «Когда все дома»
- 0+ **09.25** «Утренняя почта»
- 0+ **10.10** «Сто к одному»
- 12+ **11.00** Вести
- 12+ **11.35** Рассказы из русской истории. Владимир Мединский. «Победа в Северной войне. Провозглашение Российской империи»
- 12+ **12.55** «Судьба человека с Борисом Корчевниковым»
- 12+ **14.00** Вести
- 0+ **14.30** Вести. Местное время
- 16+ **15.00** «Весёлые ребята»
- 12+ **17.00** Вести
- 12+ **17.50** «Песни от всей души»
- 12+ **20.00** Вести недели
- 12+ **22.00** «Киселёв»
- 12+ **22.30** «Москва. Кремль. Путин»

ТВЦ
- 16+ **06.05** Х/ф «Везучая смирнова»
- 16+ **07.40** Х/ф «Цыганочка. Очи чёрные»
- 16+ **09.30** Х/ф «Цыганочка. Судьба рассудит»
- 16+ **11.30** События
- 16+ **11.45** «Наша смешная жизнь»
- 12+ **12.35** Х/ф «Ларец Марии Медичи»
- 12+ **14.30** Московская неделя
- 16+ **15.00** Д/ф «Дорогие товарищи. Дело универмага «Москва»
- 16+ **15.55** Д/ф «Охота на маньяка. Дело калужского насильника»
- 16+ **16.45** Д/ф «Настоящий детектив. Рыбный день»
- 16+ **17.35** Х/ф «Под ударом»
- 16+ **21.15** Х/ф «Талисман чемпионки»
- 16+ **00.05** События
- 16+ **00.20** Х/ф «Талисман чемпионки»
- 16+ **01.05** «Петровка, 38»
- 12+ **01.20** Х/ф «Дьявол кроется в мелочах»
- 16+ **04.25** «Смех, дрожь и видео»
- 12+ **04.55** «Мой герой. Матвей Лыков»
- 12+ **05.30** Московская неделя

НТВ
- 16+ **06.00** «ЧП. Расследование»
- 16+ **06.35** «Центральное телевидение»
- 16+ **08.00** Сегодня
- 12+ **08.20** «У нас выигрывают!»
- 16+ **10.00** Сегодня
- 16+ **10.20** «Цифровые расследования»
- 12+ **11.00** «Чудо техники»
- 0+ **12.00** «Дачный ответ»
- 16+ **13.00** «НашПотребНадзор»
- 16+ **14.00** «Однажды...»
- 0+ **15.00** «Своя игра»
- 16+ **16.00** Сегодня
- 12+ **23.00** «Воскресный вечер с Владимиром Соловьёвым»
- 12+ **01.35** Рассказы из русской истории. Владимир Мединский. «Победа в Северной войне. Провозглашение Российской империи»
- 12+ **02.50** Х/ф «Отец поневоле»
- 16+ **16.20** «Человек в праве»
- 16+ **17.00** «Скандалы. Интриги. Расследования»
- 16+ **18.00** «Новые русские сенсации»
- 16+ **19.00** Итоги недели
- 6+ **20.20** «Ты супер!» 10 лет спустя
- 16+ **00.00** «Звёзды сошлись»
- 16+ **01.40** «Основано на реальных событиях»
- 16+ **03.55** «Сатья»
- 12+ **04.40** «Фобия»
- 16+ **05.15** «Скандалы. Интриги. Расследования»

РОССИЯ К
- 0+ **06.30** «Библейский сюжет»
- 0+ **07.05** М/ф «Бременские музыканты», «По следам бременских музыкантов», «Волк и семеро козлят на новый лад»
- 12+ **08.00** Х/ф «Я шагаю по Москве»
- 0+ **09.15** «Диалоги о животных. Пермский зоопарк»
- 0+ **09.55** Д/ф «Тихо, граждане! Чапай думать будет!»
- 0+ **10.35** Х/ф «Чапаев»
- 0+ **12.10** Неизвестные маршруты России. «Липецкая область. Из Ельца в Казаки»
- 0+ **12.50** «Невский ковчег. Теория невозможного. Екатерина I»
- 0+ **13.25** Игра в бисер. Эрнест Хемингуэй. «Снега Килиманджаро»
- 0+ **14.05** Д/ф «Театр моей жизни»
- 0+ **14.50** Спектакль «Игроки»
- 0+ **16.30** «Картина мира»
- 0+ **17.10** «Пешком...» Москва историческая
- 0+ **17.40** «Богема. Александр Абдулов»
- 0+ **18.35** «Романтика романса»
- 0+ **19.30** Новости культуры
- 16+ **20.25** Х/ф «Рокко и его братья»
- 0+ **23.20** «Кинескоп. 83-й Венецианский международный кинофестиваль»
- 0+ **00.00** Х/ф «Мой нежно любимый детектив»
- 0+ **01.25** «Диалоги о животных. Пермский зоопарк»
- 0+ **02.05** Искатели. «Савва Мамонтов: меж двух огней»

24 ТВР Телеканал ТВР24 (Радонежье)

26 октября, понедельник
- 12+ **06.00, 07.00, 08.00, 09.00, 11.00, 12.00, 14.00, 15.00, 16.00, 18.00, 19.00, 20.00, 21.00, 22.00, 00.00** «Событие»
- 12+ **06.15** Спорт, кухня для всех
- 0+ **06.30** Мультфильмы
- 16+ **09.15** Т/с «Бумеранг из прошлого». 2 серии
- 12+ **11.15** Документальные фильмы (с субтитрами)
- 12+ **12.15** Д/ц «Советские мафии. Мясо»
- 12+ **14.20** Д/ф из цикла «По правде говоря», «Интересный Посад», «Коллекция Абрамцева», «Портрет на фоне»
- 6+ **15.15** Детский час
- 16+ **16.15** Т/с «Кедр» пронзает небо». 2 серии
- 12+ **18.15** Д/ц «Завтра не умрёт никогда»
- 12+ **19.15** Д/ф из цикла «Интересный Посад», «Место в истории», «Коллекция Абрамцева», «По правде говоря», «Портрет на фоне», «Музейный артефакт», «Интервью», социальные проекты и архив
- 16+ **22.15** Т/с «Кедр» пронзает небо». 2 серии

27 октября, вторник
- 12+ **06.00, 07.00, 08.00, 09.00, 11.00, 12.00, 14.00, 15.00, 16.00, 18.00, 19.00, 20.00, 21.00, 22.00, 00.00** «Событие»
- 12+ **06.15** Спорт, кухня для всех
- 0+ **06.30** Мультфильмы
- 16+ **09.15** Т/с «Бумеранг из прошлого». 2 серии
- 12+ **11.15** Документальные фильмы (с субтитрами)
- 12+ **12.15** Д/ц«Советские мафии. Оборотни в погонах»
- 12+ **14.20** Д/ф из цикла «По правде говоря», «Интересный Посад», «Коллекция Абрамцева», «Портрет на фоне»
- 6+ **15.15** Детский час
- 16+ **16.15** Т/с «Кедр» пронзает небо». 2 серии
- 12+ **18.15** Д/ц «Завтра не умрёт никогда»
- 12+ **19.15** Д/ф из цикла «Интересный Посад», «Место в истории», «Коллекция Абрамцева», «По правде говоря», «Портрет на фоне», «Музейный артефакт», «Интервью», социальные проекты и архив
- 16+ **22.15** Т/с «Кедр» пронзает небо». 2 серии

28 октября, среда
- 12+ **06.00, 07.00, 08.00, 09.00, 11.00, 12.00, 14.00, 15.00, 16.00, 18.00, 19.00, 20.00, 21.00, 22.00, 00.00** «Событие»
- 12+ **06.15** Спорт, кухня для всех
- 0+ **06.30** Мультфильмы
- 12+ **09.15** Т/с «Бумеранг из прошлого». 2 серии
- 12+ **11.15** Документальные фильмы (с субтитрами)
- 12+ **12.15** Д/ц «Советские мафии. Королева Геленджика»
- 12+ **14.20** Д/ф из цикла «По правде говоря», «Интересный Посад», «Коллекция Абрамцева», «Портрет на фоне»
- 6+ **15.15** Детский час
- 16+ **16.15** Т/с «Кедр» пронзает небо». 2 серии
- 12+ **18.15** Д/ц «Завтра не умрёт никогда»
- 12+ **19.15** Д/ф из цикла «Интересный Посад», «Место в истории», «Коллекция Абрамцева», «По правде говоря», «Портрет на фоне», «Музейный артефакт», «Интервью», социальные проекты и архив
- 16+ **22.15** Т/с «Кедр» пронзает небо». 2 серии

29 октября, четверг
- 12+ **06.00, 07.00, 08.00, 09.00, 11.00, 12.00, 14.00, 15.00, 16.00, 18.00, 19.00, 20.00, 21.00, 22.00, 00.00** «Событие»
- 12+ **06.15** Спорт, кухня для всех
- 0+ **06.30** Мультфильмы
- 16+ **09.15** Т/с «Бумеранг из прошлого». 2 серии
- 12+ **11.15** Документальные фильмы (с субтитрами)
- 12+ **12.15** Д/ц «Советские мафии. Дело Фантомаса»
- 12+ **14.20** Д/ф из цикла «По правде говоря», «Интересный Посад», «Коллекция Абрамцева», «Портрет на фоне»
- 6+ **15.15** Детский час
- 16+ **16.15** Т/с «Кедр» пронзает небо». 2 серии
- 12+ **18.15** Д/ц «Завтра не умрёт никогда»
- 12+ **19.15** Д/ф из цикла «Интересный Посад», «Место в истории», «Коллекция Абрамцева», «По правде говоря», «Портрет на фоне», «Музейный артефакт», «Интервью», социальные проекты и архив
- 16+ **22.15** Т/с «Кедр» пронзает небо». 2 серии

30 октября, пятница
- 12+ **06.00, 07.00, 08.00, 09.00, 11.00, 12.00, 14.00, 15.00, 16.00, 18.00, 19.00, 20.00, 21.00, 22.00, 00.00** «Событие»
- 12+ **06.15** Спорт, кухня для всех
- 0+ **06.30** Мультфильмы
- 16+ **09.15** Т/с «Судьбы загадочное завтра». 2 серии
- 12+ **11.15** Документальные фильмы. (с субтитрами)
- 12+ **12.15** Д/ц «День, когда пришёл Иртыш»
- 12+ **14.20** Д/ф из цикла «По правде говоря», «Интересный Посад», «Коллекция Абрамцева», «Портрет на фоне»
- 6+ **15.15** Детский час
- 16+ **16.15** Х/ф «Деревья на асфальте»
- 12+ **18.15** Д/ц«Завтра не умрёт никогда»
- 12+ **19.15** Д/ф из цикла «Интересный Посад», «Место в истории», «Коллекция Абрамцева», «По правде говоря», «Портрет на фоне», «Музейный артефакт», «Интервью», социальные проекты и архив
- 16+ **22.15** Х/ф «Деревья на асфальте»

31 октября, суббота
- 12+ **06.00, 07.00, 09.00, 10.00, 11.00, 12.00, 14.00, 15.00, 19.45, 22.00, 23.00, 00.00** «Событие». Итоги недели
- 0+ **08.00** Мультфильмы
- 12+ **09.15** Д/ф из цикла «Интересный Посад», «Коллекция Абрамцева», «По правде говоря», «Портрет на фоне», «Музейный артефакт», «СВОИ», «Депутаты крупным планом», «Интервью», социальные проекты и архив
- 6+ **10.20** Детские передачи. Лестница. Мультфильмы
- 12+ **11.15** Д/ф «Настоящая история. На глубине веков»
- 16+ **12.15** Т/с «Я буду жить»
- 12+ **14.15** Д/ф из цикла «Интересный Посад», «Место в истории», «Коллекция Абрамцева», «По правде говоря», «Портрет на фоне», «Музейный артефакт», «Интервью», социальные проекты и архив
- 12+ **16.00** Т/с «А снег кружит»
- 16+ **20.00** Х/ф «Последний хлеб»
- 12+ **22.15** Д/ф из цикла «Интересный Посад», «Место в истории», «Коллекция Абрамцева», «По правде говоря», «Портрет на фоне», «Музейный артефакт», «Интервью», социальные проекты и архив

1 ноября, воскресенье
- 12+ **06.00, 07.00, 09.00, 10.00, 11.00, 12.00, 14.00, 15.00, 19.45, 22.00, 23.00, 00.00** «Событие». Итоги недели
- 0+ **08.00** Мультфильмы
- 12+ **09.15** Д/ф из цикла «Интересный Посад», «Коллекция Абрамцева», «По правде говоря», «Портрет на фоне», «Музейный артефакт», «СВОИ», «Депутаты крупным планом», «Интервью», социальные проекты и архив
- 6+ **10.20** Детские передачи. Лестница. Мультфильмы
- 16+ **11.15** Д/ф «Настоящая история. Секреты дивных мастеров»
- 16+ **12.15** Т/с «Я буду жить»
- 12+ **14.15** Д/ф из цикла «Интересный Посад», «Место в истории», «Коллекция Абрамцева», «По правде говоря», «Портрет на фоне», «Музейный артефакт», «Интервью», социальные проекты и архив
- 16+ **16.00** Т/с «Женская версия. Дедушкина внучка»
- 12+ **20.00** Музыкальный час
- 12+ **22.15** Д/ф из цикла «Интересный Посад», «Место в истории», «Коллекция Абрамцева», «По правде говоря», «Портрет на фоне», «Музейный артефакт», «Интервью», социальные проекты и архив

В программе возможны изменения

Всего за 2 недели
ФАБРИЧНЫЙ РЕМОНТ ОБУВИ
ЗИМА – ОСЕНЬ – ЛЕТО г. Киров
26 октября с 9.00 до 14.00
Принимаем любую обувь в любом состоянии
НАШИ УСЛУГИ:
• Замена подошвы (большой выбор)
• Полная или частичная замена низа обуви
• Увеличение/уменьшение размера
• Замена молний и набоек
• Расширение и заужение голени
• Индивидуальный подбор

БОЛЬШОЙ ВЫБОР ПОДОШВ — НЕ СКОЛЬЗЯТ, НЕ ЛОМАЮТСЯ!
АвтоМАГАЗИН 1 ЭТАЖ
Адрес: г. Хотьково, ул. Михеенко, д. 24
8 920 667 74 22
10025

СЛУХОВЫЕ АППАРАТЫ
с повышенной разборчивостью речи
✓ Бесплатно обследуем вас и подберем аппарат
✓ Бесплатно настроим аппарат в течение срока службы
✓ При покупке второго аппарата скидка 20%
✓ Всем категориям льготников скидка 10%
✓ 7 дней пробного ношения аппарата
✓ Даем гарантию на все аппараты – 1 год
✓ С 2005 года помогаем слабослышащим
ИП Бородкин С.Ю. ИНН 773116597709
+7 (495) 127-02-74
www.MEDAUDIO.RU

Сергиев Посад, улица 1-й Ударной Армии, 18
Наш специалист может выехать к вам на дом!
МЕД АУДИО
слуховые аппараты
При покупке слухового аппарата упаковку батареек в ПОДАРОК

ИМЕЮТСЯ ПРОТИВОПОКАЗАНИЯ, ПОСОВЕТУЙТЕСЬ СО СПЕЦИАЛИСТОМ
10031

26 октября
с 16.30 до 19.00
ТЦ «Славянка»
цокольный этаж,
пр-т Красной Армии, 5а
ФАБРИЧНЫЙ РЕМОНТ ОБУВИ
Кировская обувная фабрика будет производить приём обуви в ремонт.
Все виды ремонта:
- полная или частичная замена низа обуви, подошвы;
- изменение размера обуви, высоты каблука;
- расширение и зауживание голенища;
- смена молний и набоек
Подошва не скользит и не ломается
Качественно, гарантия.
8-919-500-09-48
10047

Куплю радиодетали. Дорого. Конденсаторы, транзисторы, микросхемы, разъемы, резисторы, платы и мн. др.
Тел. 8 929 535 17 06
01019

КУПЛЮ вышедшие из обращения франки, фунты, доллары и др. Значки. Старинные награды. Зубные коронки.
8 901 519 32 75
05029



АЛЬПИНИСТЫ СПИЛИМ ДЕРЕВЬЯ
Неугодные, сухие, аварийные
8-909-280-76-68
8-961-158-81-04
08016

УДАЛЕНИЕ ДЕРЕВЬЕВ
обрезка плодовых культур (восстановление), помощь по саду, снос строений, строительство.
Тел. 8 920 917 35 43
08039

БРИГАДА СТРОИТЕЛЕЙ
Выполняет все виды строительных работ. Крыши, фундаменты, отмостки, бани, беседки. Дома под ключ.
Пенсионерам скидка – 25 %, ветеранам СВО – 30 %
Телефон: 8 (906) 059-40-02, ВЛАДИМИР
10022

БРИГАДА СТРОИТЕЛЕЙ
Выполняем все виды строительных работ.
Крыши, веранды, сайдинг и многое другое.
Пенсионерам и участникам СВО СКИДКИ
Тел. 8 905 649 99 92
09026

БРИГАДА МАСТЕРОВ
с большим опытом работы
ВЫПОЛНИТ КАЧЕСТВЕННЫЙ РЕМОНТ, ЗАМЕНУ КРЫШИ, ПРИСТРОЙКИ ВЕРАНДЫ, ТЕРРАСЫ, ОТДЕЛКУ ФАСАДОВ. ГАРАНТИЯ
8-905-148-20-00
10046

ИЗВЕЩЕНИЕ О ПРОВЕДЕНИИ СОБРАНИЯ О СОГЛАСОВАНИИ МЕСТОПОЛОЖЕНИЯ ГРАНИЦ ЗЕМЕЛЬНОГО УЧАСТКА

Кадастровым инженером Паркиным Александром Николаевичем, являющимся членом саморегулируемо организации: А СРО «Кадастровые инженеры» № 9982, почтовый адрес: Московская область, Сергиево-Посадский район, ул. Матросова, 2/1, кв. 161, тел. 8(999)904-88-40, geocad-sp@yandex.ru, квалификационный аттестат: 77-13-55, выполняются кадастровые работы в отношении земельного участка, расположенного по адресу: Российская Федерация, Московская область, Сергиево-Посадский городской округ, село Константиново, улица Заводская, д. 4. Заказчиками кадастровых работ являются Гордеев Владимир Александрович, Гордеева Валентина Васильевна, Шайдуллин Таир Мухамедович, адрес: Московская обл., Сергиево-Посадский р-н, с. Константиново, улица Заводская, д. 4, тел. для связи 8 999 904 88 40.

Собрание заинтересованных лиц по поводу согласования местоположения границ состоится по адресу: Московская область, г. Сергиев Посад, пр-т Красной Армии, д. 138/2, 2 этаж, пом. 16, комн. 1, 23 ноября 2026 г. в 11 часов. С проектом межевого плана земельного участка можно ознакомиться по адресу: Московская область, г. Сергиев Посад, пр-т Красной Армии, д. 138/2, 2 этаж, пом. 16, комн. 1. В письменной форме обоснованные возражения заинтересованных лиц о местоположении границ земельных участков после ознакомления с проектом межевого плана и (или) требования о проведении согласования местоположения границ с установлением таких границ на местности вручаются или направляются заинтересованными лицами с 21 октября 2026 г. по 23 ноября 2026 г., по адресу: Московская область, г. Сергиев Посад, пр-т Красной Армии, д. 138/2, 2 этаж, пом. 16, комн. 1.

Смежные земельные участки, с правообладателями которых требуется согласовать местоположение границ:

– Все смежные земельные участки, расположенные в кадастровом квартале 50:05:0020335.

При проведении согласования местоположения границ заинтересованным лицам или их представителям при себе необходимо иметь документ, удостоверяющий личность, документы, подтверждающие полномочия представителей заинтересованных лиц, а также документы, подтверждающие права заинтересованных лиц на соответствующие земельные участки (ч.12 ст. 39, ч. 2 ст. 40 Федерального закона от 24 июля 2007 №221-ФЗ «О кадастровой деятельности»). *10048*

Извещение о проведении собрания о согласовании местоположения границ земельного участка

Кадастровым инженером Сапаровым Алексеем Юрьевичем, почтовый адрес: МО, г. Сергиев Посад, Проспект Красной Армии, д. 7, кв. 117, тел. +79057246760, zemlemer_sp@mail.ru, квалификационный аттестат № 37-11-4, номер регистрации в государственном реестре лиц, осуществляющих кадастровую деятельность, 5932, действующим на основании трудового договора с ООО «Землемер-СП», в отношении земельного участка, расположенного по адресу: Московская область, г. Сергиев Посад, ул. Бульварная, д. 21 с кадастровым номером 50:05:0070801:3897, выполняются кадастровые работы по установлению местоположения границ земельного участка.

Заказчиком кадастровых работ является Новикова Тамара Михайловна, адрес: г. Москва, ул. 3 Парковая, д. 30, кв. 73, тел.: 89166246798.

Собрание заинтересованных лиц по поводу согласования местоположения границ состоится по адресу: Московская область, г. Сергиев Посад, ул. Бульварная, д. 21, 21.11.2026 г. с 12:00 по 13:00.

С проектом межевого плана земельного участка можно ознакомиться по адресу: Московская область, г. Сергиев Посад, Зеленый переулок, д. 15, офис 301-2 (3 этаж).

Возражения по проекту межевого плана и требования о проведении согласования местоположения границ земельного участка на местности принимаются с 21.10 по 21.11 2026 г. по адресу: Московская область, г. Сергиев Посад, Зеленый переулок, д. 15, офис 301-2 (3 этаж).

Смежные земельные участки, расположенные в кадастровом квартале 50:05:0070801, с правообладателями которых требуется согласовать местоположение границ: Московская область, г. Сергиев Посад, ул. Бульварная, д. 21, а также прочие заинтересованные лица.

При проведении согласования местоположения границ при себе необходимо иметь документ, удостоверяющий личность, а также документы о правах на земельный участок. *10043*

Извещение о проведении собрания о согласовании местоположения границ земельного участка

Кадастровым инженером Сапаровым Алексеем Юрьевичем, почтовый адрес: МО, г. Сергиев Посад, Проспект Красной Армии, д. 7, кв. 117, тел. +79057246760, zemlemer_sp@mail.ru, квалификационный аттестат № 37-11-4, номер регистрации в государственном реестре лиц, осуществляющих кадастровую деятельность, 5932, действующим на основании трудового договора с ООО «Землемер-СП», в отношении земельного участка, расположенного по адресу: обл. Московская, муниципальный р-н Сергиево-Посадский, сельское поселение Селковское, д. Торгашино, уч. № 37в с кадастровым номером 50:05:0080401:290, выполняются кадастровые работы по установлению местоположения границ земельного участка.

Заказчиком кадастровых работ является Рыжакова Татьяна Алексеевна адрес: Московская область, Сергиево-Посадский г/о, дер. Торгашино, д. 21, кв. 30, тел.: 89057083419.

Собрание заинтересованных лиц по поводу согласования местоположения границ состоится по адресу: обл. Московская, муниципальный р-н Сергиево-Посадский, сельское поселение Селковское, д. Торгашино, уч. № 37в 21.11.2026 г. с 12:00 по 13:00.

С проектом межевого плана земельного участка можно ознакомиться по адресу: Московская область, г. Сергиев Посад, Зеленый переулок, д. 15, офис 301-2 (3 этаж).

Возражения по проекту межевого плана и требования о проведении согласования местоположения границ земельного участка на местности принимаются с 21.10 по 21.11 2026 г. по адресу: Московская область, г. Сергиев Посад, Зеленый переулок, д. 15, офис 301-2 (3 этаж).

Смежные земельные участки, расположенные в кадастровом квартале 50:05:0080401, с правообладателями которых требуется согласовать местоположение границ:

обл. Московская, р-н Сергиево-Посадский, с/о Торгашинский, д. Торгашино, кN№ 50:05:0080401:203,

а также прочие заинтересованные лица.

При проведении согласования местоположения границ при себе необходимо иметь документ, удостоверяющий личность, а также документы о правах на земельный участок. *10044*

Извещение о проведении собрания о согласовании местоположения границ земельного участка

Кадастровым инженером Паркиным Александром Николаевичем, действующим как индивидуальный предприниматель, выполняются кадастровые работы в отношении земельных участков расположенных по адресу: Московская область, Сергиево-Посадский муниципальный район, сельское поселение Березняковское, в районе д. Воронино, СНТ «Восход-2», уч. № 38, кадастровый номер 50:05:0130227:112.

Кадастровый инженер является членом саморегулируемой организации: А СРО «Кадастровые инженеры» № 9982, почтовый адрес: Московская область, Сергиево-Посадский район, ул. Матросова, 2/1, кв. 161, тел. 8(999)904-88-40, geocad-sp@yandex.ru, действующим как индивидуальный предприниматель.

Заказчиками кадастровых работ являются Сергеенкова Любовь Дмитриевна, почтовый адрес: МО, г. Мытищи, ул. Калининградская, д. 16, кв. 94, Богомолова Галина Николаевна, почтовый адрес: г. Москва, Хамовнический вал, д. 4, кв. 77. Телефон: 8(999)904-88-40.

Собрание заинтересованных лиц по поводу согласования местоположения границ состоится по адресу: Московская область, г. Сергиев Посад, проспект Красной Армии, д. 138/2, этаж 2, офис 16/1.; 23 ноября 2026 г. в 12 ч. 00 м.

С проектом межевого плана земельного участка можно ознакомиться по адресу: Московская область, г. Сергиев Посад, проспект Красной Армии, д. 138/2, этаж 2, офис 16/1.

В письменной форме обоснованные возражения по проекту межевого плана и требования о проведении согласования местоположения границ земельных участков заинтересованными лицами принимаются с 21.10.2026 года по 22.11.2026 года по адресу: Московская область, г. Сергиев Посад, Проспект Красной Армии, д. 138/2, этаж 2, офис 16/1.

Смежные земельные участки, с правообладателями которых требуется согласовать местоположение границ, расположены по адресу: Московская область, Сергиево-Посадский муниципальный район, Сергиево-Посадский муниципальный район, сельское поселение Березняковское, в районе д. Воронино, СНТ «Восход-2» и имеющие смежные границы в кадастровом квартале 50:05:0130227.

При проведении согласования местоположения границ заинтересованным лицам или их представителям при себе необходимо иметь документ, удостоверяющий личность, а также документы о правах на земельный участок (часть 12 статьи 39, часть 2 статьи 40 Федерального закона от 24 июля 2007 г. № 221-ФЗ «О Кадастровой деятельности»). 10045

ИЗВЕЩЕНИЕ О ПРОВЕДЕНИИ СОБРАНИЯ О СОГЛАСОВАНИИ МЕСТОПОЛОЖЕНИЯ ГРАНИЦ ЗЕМЕЛЬНОГО УЧАСТКА

Кадастровым инженером Чупрыгиным Сергеем Александровичем, почтовый адрес: 141300, Московская область, г. Сергиев Посад, Вокзальная площадь, д. 1, ТЦ «Преображенский», 6 этаж, офис 27, e-mail: mg383@mail, тел. 8(496) 551-37-73, квалификационный аттестат № 33-11-118, в отношении земельного участка с кадастровым номером 50:05:0090328:483, расположенного по адресу: Московская область, Сергиево-Посадский район, Селковский с/совет, в районе д. Григорово, с/т «Лаванда», участок № 88, выполняются кадастровые работы по уточнению местоположения границ земельного участка. Заказчиком кадастровых работ является Жарова Вера Ивановна, почтовый адрес: Московская обл., г. Мытищи, ул. Силикатная, д. 47, к. 4, кв. 65, тел. для связи +7(999)8451030.

Собрание заинтересованных лиц по поводу согласования местоположения границ состоится по адресу: Московская область, г. Сергиев Посад, Вокзальная площадь, д. 1, ТЦ «Преображенский», 6 этаж, офис 27, 23 ноября 2026 г. в 11:00. С проектом межевого плана земельного участка можно ознакомиться по адресу: Московская область, г. Сергиев Посад, Вокзальная площадь, д. 1, ТЦ «Преображенский», 6 этаж, офис 27. В письменной форме обоснованные возражения заинтересованных лиц о местоположении границ земельных участков после ознакомления с проектом межевого плана и (или) требования о проведении согласования местоположения границ с установлением таких границ на местности вручаются или направляются заинтересованными лицами с 21 октября 2026 г. по 23 ноября 2026 г. по адресу: Московская область, г. Сергиев Посад, Вокзальная площадь, д. 1, ТЦ «Преображенский», 6 этаж, офис 27.

Смежные земельные участки, с правообладателями которых требуется согласовать местоположение границ:

— Московская область, Сергиево-Посадский район, Селковский с/с, район д. Григорово, с/т «Лаванда», участок № 87 с кадастровым номером 50:05:0090328:473.

При проведении согласования местоположения границ заинтересованным лицам или их представителям при себе необходимо иметь документ, удостоверяющий личность, документы, подтверждающие полномочия представителей заинтересованных лиц, а также документы, подтверждающие права заинтересованных лиц на соответствующие земельные участки (ч. 12 ст. 39, ч. 2 ст. 40 Федерального закона от 24 июля 2007 № 221-ФЗ «О кадастровой деятельности»). *10042*

Все виды строительных и ремонтных работ
квартир, домов, офисов. Ванна «под ключ», эмалировка, акрил, вкладыш.
Тел. 54-5-10-39,
8-926-181-17-42

Дрова, уголь, щебень,
песок, торф, навоз, плодородный слой.
Тел. 54-5-10-39,
8-926-181-17-42

Ремонт компьютеров, ноутбуков.
Тел. 54-5-10-39, 8-926-181-17-42

РЕКЛАМА В ГАЗЕТЕ «ВПЕРЁД»
Тел. 8 (496) 540-48-41

Засветись, чтобы вернуться домой

Осенью путь до работы, школы или остановки приходится чаще преодолевать в сумерках. День становится короче, дождь и пасмурная погода ухудшают видимость. Человек в обычной одежде может оказаться почти незаметным на фоне дороги. Опасно считать, что водитель увидит его вовремя только потому, что впереди обозначен пешеходный переход.



В Сергиевом Посаде сотрудники Госавтоинспекции напоминают жителям о безопасности на осенних дорогах. В рамках областной социальной акции «Засветись» они раздают световозвращающие элементы и объясняют, как деталь на одежде помогает пешеходу стать заметнее для водителя.

Световозвращатель отражает свет автомобильных фар. Благодаря этому водитель раньше замечает пешехода и имеет возможность снизить скорость или остановиться. Для человека, который собирается перейти дорогу, это очень важно.

Однако даже со световозвращателем нельзя выходить на дорогу, не оценив обстановку. Об этом напоминает Александр Наумов, старший инспектор по пропаганде безопасности дорожного движения отдела Госавтоинспекции УМВД России Сергиево-Посадского округа. «Важно убедиться, что водитель нас видит, и только после этого переходить дорогу», — подчёркивает инспектор.

Световозвращатель делает человека заметнее, но не отменяет соблюдения Правил дорожного движения. Пешеходный переход требует внимания с обеих сторон. Прежде чем сделать шаг на нерегулируемую зебру, необходимо оценить расстояние до приближающихся машин и их скорость, убедиться, что переход безопасен. Нельзя внезапно выходить из-за автомобиля или другого препятствия, закрывающего обзор.

Есть и различие между рекомендацией и обязательным требованием. В населённых пунктах использование световозвращающих элементов рекомендуется. За их пределами пешеходы обязаны иметь такие предметы при переходе дороги, движении по обочине или краю проезжей части в тёмное время суток либо в условиях недостаточной видимости. За нарушение требования предусмотрена административная ответственность.

Ассортимент световозвращателей сегодня позволяет подобрать удобный вариант: браслет, значок, брелок, наклейку или ленту. Их можно разместить на верхней одежде, сумке, рюкзаке. Несколько световозвращающих деталей помогают обозначить человека с разных сторон.

Особого внимания заслуживает безопасность ребёнка по пути в школу и обратно. Родителям стоит проверить, есть ли световозвращатели на куртке и рюкзаке, и объяснить, для чего они нужны. Важно, чтобы школьник понимал: яркая деталь помогает водителю его увидеть, но переходить улицу всё равно следует внимательно. Лучше ещё раз вместе пройти знакомый маршрут и напомнить, где нужно остановиться и осмотреться.



Смысл акции «Засветись» — напомнить о простой мере защиты, которая нужна в повседневной жизни. Световозвращатель пригодится и школьнику, и взрослому, возвращающемуся с работы. Осенний маршрут может оставаться привычным, а условия на дороге меняются каждый день. Поэтому, собираясь выйти вечером, стоит проверить не только зонт и тёплую одежду, но и свою заметность для водителей. Соблюдение нехитрых правил может помочь благополучно вернуться домой

Сделал замечание и был избит

Конфликт сотрудника сетевого магазина в Березняках и компании любителей выпить, расположившихся прямо у дверей торговой точки, перерос в массовую драку. Разнимать хулиганов приехали сотрудники Сергиево-Посадского отдела Росгвардии.

По данным правоохранителей, продавец сделал мужчинам замечание и настоятельно попросил скрыться с глаз долой. Нарушители начали угрожать ему, а затем набросились с кулаками.

Прибывшие по сигналу росгвардейцы задержали двух наиболее активных участников потасовки. Ими оказались местные жители 32 и 35 лет, ранее судимые за грабежи, кражи и вандализм. После задержания мужчин передали сотрудникам территориального отдела полиции для дальнейшего разбирательства.

Присоединяйтесь к сбору гуманитарной помощи для бойцов СВО!

Помощь нужна всегда — и далеко не всегда это что-то дорогостоящее. Порой самые простые вещи делают быт легче и помогают почувствовать: дома помнят, ждут и поддерживают.

Каждый может внести свой вклад, и каждый вклад важен! Не оставайтесь в стороне. Вместе мы можем больше! Победа там, где надёжный тыл.

Передать гуманитарную помощь можно через Единый центр поддержки участников СВО и членов их семей: ул. Валовая, д. 50А.

Телефоны: 8-936-157-83-37, 8-926-913-01-93

Сергиевопосадским пожарным передали новое оборудование

Пожарно-спасательные части округа оснащены десятками единиц техники — от дыхательных аппаратов до насосных станций. Но для оперативной работы арсенал нужно постоянно обновлять. Администрация Сергиево-Посадского округа продолжает поддерживать спасателей в этом важном деле.



В этот раз представители администрации передали огнеборцам 87 пожарно-спасательной части пожарную помпу. Это оборудование критически необходимо при тушении пожаров в условиях отсутствия централизованного водоснабжения.

«Мотопомпа способна забирать воду как из грязных источников, так и на удалении от места пожара. Это будет способствовать оперативному реагированию на тушении пожаров», — отметил Виктор Авдонин, начальник Сергиево-Посадского пожарно-спасательного гарнизона.

Новая техника позволит расчётам действовать быстрее и эффективнее. Кроме того, в следующем году спасатели отметят знаменательную дату — 100-летний юбилей органов Государственного пожарного надзора. В преддверии праздника проводятся различные мероприятия по сохранению традиций службы. Сотрудники 87 части благоустроили сквер и готовятся к установке скульптурной композиции в память сотрудникам МЧС.

«Задумано многое, но всё это пока реализуется. Помощь оказывается сотрудниками МЧС, ребятами, которые просто служат у нас в отделе, помогают во всём этом администрация и «Благоустройство СП» принимает во всём этом участие», — рассказал Александр Кустов, начальник отдела надзорной деятельности и профилактической работы по Сергиево-Посадскому округу.

Вскоре в сквере будет посажен газон, установлено ограждение и подсветка, а в центре появится скульптурная композиция.

Ярослава Бельмас
Фото: Наталья Майорова

Лев Егорушкин завоевал бронзу первенства Азии среди школьников

Десятилетний шахматист Лев Егорушкин из Сергиева Посада стал бронзовым призёром 20-го первенства Азии среди школьников. В турнире по классическим шахматам среди мальчиков до 11 лет он набрал 6 очков из 9.



Лев Егорушкин крайний слева

Соревнования проходили в парк-отеле «Шахтёр» в селе Бунырево Тульской области. Первенство собрало 318 участников из 12 стран и впервые состоялось в России.

Победителем в возрастной группе Льва стал россиянин Олег Пальчик с результатом 7,5 очка. Серебро завоевал Алихан Сагынтаев из Казахстана, набравший 6,5 очка. Егорушкин завершил соревнование на третьем месте.

Лев прошёл девять туров без поражений: три победы и шесть ничьих. После четырёх партий у него было 3,5 очка, однако пять заключительных встреч завершились вничью. Среди них — партия пятого тура с будущим победителем Олегом Пальчиком.

«Я никогда не выхожу на игру с желанием сделать ничью», — рассказал Лев в интервью Федерации шахмат Подмосковья после турнира. По его словам, соперники во второй половине дистанции играли внимательно и не допускали критических ошибок. Своим результатом шахматист из Сергиева Посада в целом доволен.

К выступлению на первенстве Азии Егорушкин подошёл уже с победой на первенстве России. В феврале 2026 года в Сочи он выиграл Высшую лигу среди мальчиков до 11 лет, набрав 7 очков из 9. Ближайших соперников — Владимира Елисейцева и Максима Цыгуру — Лев опередил на пол-очка.

Успешным для юного шахматиста был и предыдущий сезон. В июле 2025 года он победил в детском турнире Moscow Open среди мальчиков до 11 лет с результатом 8 очков. В августе стал победителем первенства Московской области в классике и быстрых шахматах, а в сентябре выиграл финал А Суперфинала Кубка Карякина среди мальчиков 2015-2016 годов рождения.

Осенью 2025 года Лев добился успеха и в соревнованиях со взрослыми: стал чемпионом Сергиево-Посадского городского округа по классическим шахматам и впервые завоевал местный кубок по быстрым шахматам. В ноябре в Ярославле он выиграл первенство Центрального федерального округа среди мальчиков до 11 лет: 8 очков из 9 и отрыв в одно очко от преследователей.

В июле 2026 года Егорушкин добавил к этим достижениям две победы в детской программе международного турнира «Шахматные звёзды». В группе мальчиков до 11 лет он выиграл сначала рапид, а затем блиц.

Лев представляет спортивную школу «Центр» Сергиева Посада. Школа называет его воспитанником тренера-преподавателя Бориса Петровича Разова.

Серьёзные занятия шахматами Лев начал в семь лет. В мартовском интервью ФШМО его мама Юлия рассказала, что они с супругом Александром работают в IT. Семья переехала из Москвы в Сергиев Посад. Отец Льва в детстве посещал шахматную секцию. Родители перестроили семейную жизнь ради тренировок и турниров сына. По словам мамы, Лев — отличник, любит математику и английский. Сам шахматист называл своим ориентиром Анатолия Карпова и предпочитал позиционную игру.

«Для начала — стать сильным гроссмейстером, а там — посмотрим!» — говорил Лев о своих планах.



Шесть медалей привезли борцы со всероссийских соревнований

26 сентября в Вышнем Волочке прошёл межрегиональный турнир по борьбе на призы заслуженного тренера России В. С. Жукова. На ковёр вышли 120 спортсменов из трёх регионов, и наши ребята увезли домой сразу шесть медалей!

Золото
- Симеон Форкавец (42 кг)
- Кирилл Иванов (65 кг)

Серебро
- Денис Иванов (55 кг)
- Дмитрий Попов (71 кг)

Бронза
- Матвей Кицаев (38 кг)
- Иван Брусенцов (38 кг)

Шесть наград — отличный результат. За такими выступлениями стоят часы тренировок, работа над собой и готовность бороться до конца. И здорово, когда всё это приносит результат!

Сергиевопосадские самбисты в призах региональных соревнований

10 октября на соревнованиях по самбо, посвящённых памяти Дениса Кварацхелия — талантливого спортсмена, кандидата в мастера спорта по универсальному бою и самбо, члена сборной России и Московской области, воспитанники спортшколы «Центр» Захар Татарченко и Николай Ломоносов взяли бронзу в своих весовых категориях. На Всероссийских соревнованиях на Кубок начальника ГУ МВД РОССИИ по Московской области, состоявшихся днём позже, спортсмены СШ «Центр» тоже показали неплохие результаты. Николай Ломоносов занял 3 место, Лука Райчуков стал четвёртым.





Спортсмены Центра «Юность» вернулись из Бухары с победами!

12 октября в Узбекистане завершились международные соревнования по ракетомодельному спорту. В них приняли участие более 110 спортсменов из шести стран.

Воспитанники Центра детского (юношеского) технического творчества «Юность» выступили в составе сборной России и команды Московской области и завоевали награды:
- Евгений Барченков — двукратный чемпион и серебряный призёр.
- Илья Фадеев — серебряный и двукратный бронзовый призёр.

Дмитрий Черненков — чемпион в командном зачёте.

Команду возглавлял педагог Центра «Юность», мастер спорта международного класса Павел Олегович Краснов.

Звезда «Ералаша», «сын» Хабенского и студент ВГИКа

В декабре на большие экраны выйдет семейная комедия «Сказочные выходные». Одну из главных ролей в картине играет студент Сергиево-Посадского филиала ВГИКа Иван Бычков (мастерская актёрского мастерства Александра Самойленко). Несмотря на свой молодой возраст, Иван — опытный артист, за плечами которого около 45 ролей в кино и сериалах.

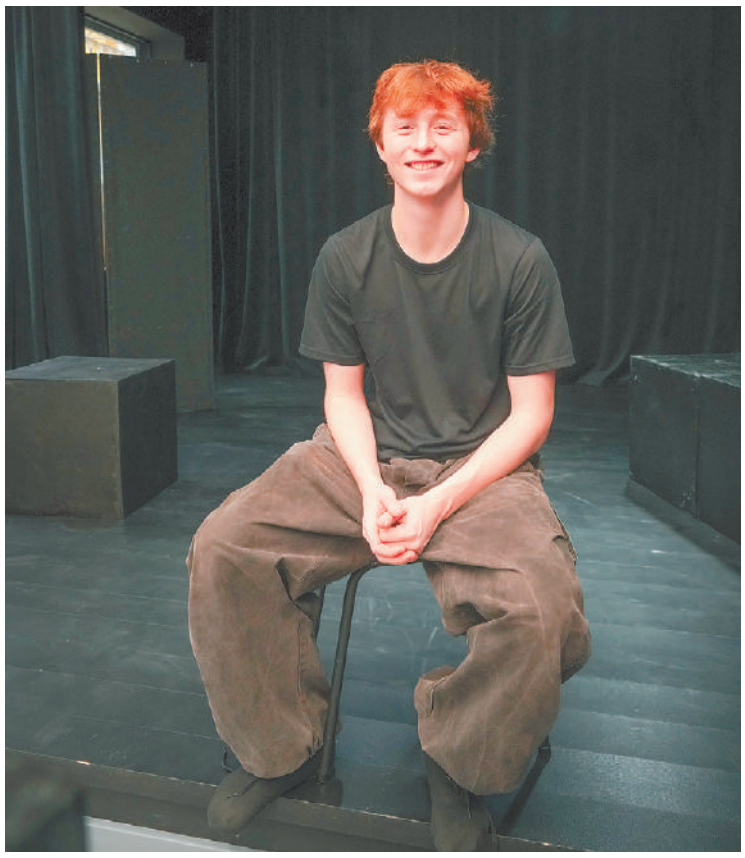

От «Ералаша» до большого кино

Актёрская карьера Ивана началась ещё в детстве. Родственники часто подмечали его сходство с героями «Ералаша» и советовали попробовать силы в легендарном киножурнале. Мама поддержала идею, и Иван успешно прошёл кастинг.

Как и многие юные артисты, начинал он с коротких скетчей, где чаще всего играл хулиганов, двоечников и неудачливых хитрецов. Однако вскоре рамки киножурнала стали ему малы.

Первую серьёзную роль в полнометражном кино Иван получил в драматическом триллере «Селфи» с Константином Хабенским — он сыграл сына персонажа Владимира Богданова. Затем была дипломная работа Александра Фомичёва «Ключи», где по сюжету его герою приходилось проваливаться под лёд. Уже тогда юный актёр заявлял, что готов на любые трудности перед камерой и ему интересны сложные, даже отрицательные персонажи.

Прорывным для Ивана стало участие в рейтинговых сериалах и фильмах. В комедийном сериале «Идеальная семья» с Павлом Деревянко и Ольгой Медынич он сыграл сына главных героев. В мистическом «Пищеблоке» Святослава Подгаевского перевоплотился в одного из пионеров лагеря «Буревестник». Также в его фильмографии — сериалы «Родком», «Гусар» (с Гариком Харламовым), полнометражные картины «Золотое кольцо» и «Бешенство».

Кроме того, Иван активно работает за кадром: его голосом говорят персонажи известных мультфильмов, включая «Гринч» и «Отважные птенцы».

Зрители часто узнают Ивана на улицах после роли Марселя в популярном сериале «Мистер Ноготь», премьера которого состоялась на СТС. Но сам актёр своей самой любимой работой называет сериал «Наследники. Дар крови» (2023).

«Я с детства фанат супергероики и Marvel, — признаётся Иван. — А тут — городское фэнтези, наши подмосковные реалии, где герои обретают магические силы. Это было невероятно круто».

Теперь же фильмография пополнится «Сказочными выходными», премьера которх состоится в первых числах декабря.

«Там про семью, которая приехала отдыхать на выходные в кемпинг, в лес. Поскольку в лес приехали люди, они начали там шуметь, устраивать какие-то дискотеки, и проснулось Лихо, которое нельзя будить, пока оно тихо. И это Лихо начало показывать людям, что им не стоит быть в этом лесу», — рассказывает Иван.

Жизнь в «инкубаторе»

Путь Ивана к профессиональному образованию был осознанным, но не сразу привёл его в стены ВГИКа. После школы он поступил в Институт театрального искусства имени И. Д. Кобзона, но, проучившись год, понял: нужно двигаться дальше.

«Я решил уйти и найти более подходящее для себя место, — делится Иван. — И мне кажется, я его нашёл».

Чтобы попасть в Сергиево-Посадский филиал ВГИКа, Ивану пришлось выдержать серьёзный конкурс — около 80 человек на место. Сейчас он живёт в общежитии, переехав из родных Химок, и считает, что именно камерная атмосфера филиала стала для него идеальной средой для роста.

«В отличие от шумной Москвы, здесь нет лишних отвлекающих факторов, — отмечает актёр. — Мы как в инкубаторе: свежий воздух, природа, всё рядом — проснулся и через минуту ты уже в институте».

Особую ценность для Ивана представляет педагогический состав. По его словам, в филиал приезжают преподавать ведущие профессионалы из Москвы, что позволяет студентам получать качественное образование в комфортных условиях.

«Педагоги у нас — одни из лучших, которых можно было найти. Мы ими очень довольны, любим их и чувствуем, что они могут дать нам по-настоящему глубокие знания», — заключает Иван.

Совмещая учебу с профессиональной деятельностью, Иван Бычков доказывает: именно трудолюбие в связке с профессиональным руководством и талантом закладывают прочный фундамент для будущих достижений в мире большого кино.

Екатерина Белякова
Фото: Наталья Майорова



Жанна Хлебникова,
директор Сергиево-Посадского филиала ВГИКа

Студент Сергиево-Посадского филиала ВГИКа — это человек, который уже в процессе обучения выходит на профессиональный уровень. Именно здесь, в мастерских филиала, студенты получают не только теоретическую базу, но и реальный практический опыт, который позволяет им работать на ведущих студиях страны, сниматься в крупных проектах и представлять свои работы на международных фестивалях

О народных промыслах — доступно

В школе № 2 на улице Владимирской в Сергиевом Посаде прошёл урок профориентации: представители творческих учебных заведений — Сергиево-Посадского института игрушки и Абрамцевского колледжа — рассказали ученикам 7—9-х классов о программах обучения, специализациях и порядке поступления. Старшеклассники открыли мероприятие костюмированным шествием и выступлением на тему народных промыслов.

После торжественной части ученики начальной школы приняли участие в мастер-классах, подготовленных педагогами колледжей. В завершение участников фестиваля и встречи в школе наградили памятными сувенирами и грамотами.

«Это одно из череды событий, направленных на развитие промыслов нашего округа и знакомство с ними. Мы хотели познакомить как можно больше учеников, которые в ближайшее время начнут выбирать образовательные учреждения для поступления, именно с творческими учебными заведениями нашего округа. Важно, чтобы набор в них не останавливался и традиции промыслов сохранялись внутри нашего округа», — рассказала представитель Фонда развития г. Сергиев Посад Полина Логинова.

Организаторы фестиваля — администрация округа, Фонд развития г. Сергиев Посад, АНО «Сделано в Хотьково», МКУ «Центр потребительского рынка и предпринимательства» и АНО ДПО «Коломенский учебный центр». Реализовано при поддержке Правительства Московской области и Фонда президентских грантов, а также Министерства культуры и туризма Московской области и Министерства информации и молодёжной политики.



В музее о Лавре

XV научная конференция «Троице-Сергиева лавра в истории, культуре и духовной жизни России» прошла в Главном корпусе Сергиево-Посадского музея-заповедника. Ежегодный научный симпозиум, проводящийся с 1998 года, объединяет ведущих историков, филологов, искусствоведов и археологов, а также представителей светских и духовных учреждений, включая Свято-Троицкую Сергиеву лавру, Московскую духовную академию и Министерство культуры РФ.



На конференции обсуждались все аспекты жизни обители, от социально-политических процессов до уникального художественного наследия — иконописи, лицевого шитья и ювелирного искусства. В этом году в дискуссиях приняли участие эксперты из Москвы, Санкт-Петербурга, Вологды, Казани, Рыбинска и других городов, среди которых были сотрудники ведущих институтов РАН, представители музеев и духовенства.

«Каждый раз, когда мы встречаемся на музейной конференции, мы можем быть уверены в том, что каждый из нас вносит неоценимый вклад в сохранение исторического наследия и развитие музейной науки», — сказала первый заместитель директора Сергиево-Посадского музея-заповедника Наталья Григорьева.

В рамках программы прозвучали доклады, посвящённые жизни Марфы Сабуровой (докл. архимандрит Макарий Веретенников), дате преставления преподобного Никона Радонежского (докл. доктор исторических наук Олег Ульянов), правилам погребения на территории Лавры (докл. кандидат исторических наук Владимир Ткаченко), кафтану Ивана Грозного (докл. сотрудница Сергиево-Посадского музея-заповедника Нина Холодкова) и итогам археологических исследований в северной части монастыря (докл. заместитель директора РАН Ася Энговатова).

Конференция, длившаяся два дня, включала пленарные заседания, работу секций, в том числе археологической, и посещение музейных экспозиций. По итогам почти 50 прозвучавших докладов музей-заповедник выпустит сборник научных трудов.

Екатерина Белякова
Фото Сергиево-Посадского музея-заповедника

Коротко

Лучший фарфор — в Сергиевом Посаде

Предприниматель и дизайнер из Сергиева Посада Ольга Влодзяновская вошла в сотню лучших участников национальной программы «Креативный код. Россия». Её проект «Бренд авторского фарфора» успешно прошёл жёсткий конкурсный отбор и получил официальное признание на федеральном уровне. Успех местной мастерицы доказал, что традиционные ремёсла Подмосковья способны конкурировать с сильнейшими креативными брендами страны.

Масштаб достижения впечатляет: на участие в программе было подано свыше 2500 заявок со всей России — от Калининграда до Владивостока. Однако по итогам многоэтапного отбора и онлайн-защиты перед экспертной комиссией проект из Сергиева Посада вошёл в число 100 финалистов.

Высокий статус программы подчёркивает и состав жюри, оценивавшего работы участников. В состав экспертной комиссии вошли представители Минэкономразвития РФ, Правительства Санкт-Петербурга, Агентства стратегических инициатив (АСИ) и региональных центров «Мой бизнес». Вхождение в ТОП-100 — это серьёзное признание качества и потенциала проекта.

Коллекция епископа Феофилакта выставлена в МДА

В Музее христианского искусства Московской духовной академии открылась выставка «Увлечение стариной». Впервые широкой публике представили уникальную коллекцию епископа Феофилакта (Моисеева) (1949–2023 гг.) — известного архипастыря, историка-архивиста и ревнителя церковной старины.

Экспозиция знакомит посетителей музея с редкими памятниками церковного искусства, которые владыка бережно собирал и сохранял на протяжении всей своей жизни.

СО:ТВОРЕНИЕ приглашает на ярмарку

В День народного единства фестиваль живой традиции и новых смыслов СО:ТВОРЕНИЕ откроет свою новую страницу на площадке торгового центра «Капитолий». Гостей ждёт ярмарка, объединяющая различные направления местного рукоделия и ремесленного творчества.

Посетители смогут приобрести оригинальные подарки для себя и близких, пообщаться с авторами и узнать об особенностях изготовления представленных изделий.

Мероприятие станет ещё одним шагом в реализации главной идеи СО:ТВОРЕНИЯ — сохранения и популяризации народных художественных промыслов, их интеграции в современную культурную жизнь города.

Ярмарочные ряды разместятся на первом этаже, в южном крыле торгового центра.

Гостей ждут 4 ноября с 10:00 до 21:00 в ТЦ «Капитолий»!





Портрет с портретом

В Доме культуры «Горизонт» в Реммаше открылась фотовыставка, посвящённая участникам и ветеранам специальной военной операции из Сергиево-Посадского округа. Экспозиция стала частью проекта «Герои нашего времени».

На фотографиях — близкие бойцов, которые держат в руках портреты своих героев. Часть работ уже выставлялась в учреждениях культуры округа. Теперь их дополнили новые.

К слову, в ДК «Горизонт» ведётся активная работа по помощи бойцам на передовой. Сотрудница учреждения культуры Анастасия Бухарова курирует целый ряд проектов: по изготовлению окопных свечей, сбору гуманитарной помощи.

«Жители нашего посёлка, пожилые, молодые, приносят то, что им хочется, чтобы поддержать бойцов. Мы всё это собираем, сортируем, упаковываем и регулярно передаём родственникам бойца, нашего земляка, который живёт в нашем посёлке. Мы с ним знакомы лично», — рассказывает Анастасия Бухарова.

Посетить экспозицию в ДК «Горизонт» можно до 14 ноября. Возрастное ограничение 0+.

Галерея истории

Бумажный пакет с вековой историей

Коллекция исторических артефактов Сергиевского посада пополнилась ещё одним свидетельством торговой жизни города начала XX века. В распоряжение Фонда развития г. Сергиев Посад попала фирменная упаковка из лавки мещанина Ильи Павловича Елисеева.



Пакет изготовлен из крафтовой бумаги и содержит штамп с надписью: «Чайная, колониальная и мучная торговля». Находка, датируемая 1900–1910 годами, была обнаружена на чердаке заброшенного дома на юго-востоке Подмосковья, после чего доставлена в Сергиев Посад.

Подобные предметы представляют особую краеведческую ценность. Образцы некогда повседневной упаковки небольших магазинов сохранились до наших дней в единичных экземплярах и служат материальными свидетельствами деятельности дореволюционных предпринимателей.

В ходе изучения архивных документов сотрудник Фонда развития г. Сергиев Посад Михаил Конкин установил ряд биографических подробностей о владельце лавки.

Илья Елисеев родился 19 июля 1876 года в селе Горошково Александровского уезда Владимирской губернии. Свою фамилию юноша получил от имени деда по отцовской линии — Елисея, а родной отец был бесфамильным — для того времени это было далеко не редкостью. Рано осиротев, Елисеев перебрался в Сергиевский посад, где женился на дочери ямщика и занялся торговлей.



Илья Павлович Елисеев с женой Марией Ивановной (ур. Денисовой).

Дополнительные сведения были получены от Екатерины Станиславовны Воробей, правнучки Ильи Павловича. По её словам, предок торговал в рядах у подножия Блинной горы. Это уточнение особенно важно, поскольку на обнаруженной упаковке адрес торговой точки не указан. К слову, рядом располагалась и лавка тёщи Елисеева — Екатерины Петровны Денисовой.

Дом предпринимателя сохранился до наших дней и находится по адресу: ул. 8 Марта, 6.

После установления советской власти Елисеевы столкнулась с трудностями и лишениями. Тем не менее глава семьи прожил до начала 1940-х годов.

Старинный бумажный пакет после проведения исследовательской работы был передан Фондом развития г. Сергиев Посад в Музей брендов, истории и дизайна упаковки. Ранее его собрание пополнила похожая находка из лавки мещанина Семёна Игнатьевича Белякова, также обнаруженная и изученная специалистами Фонда.

Оба редких предмета войдут в постоянную экспозицию музея.

Вячеслав Белов,
Фонд развития г. Сергиев Посад

Кроссворд

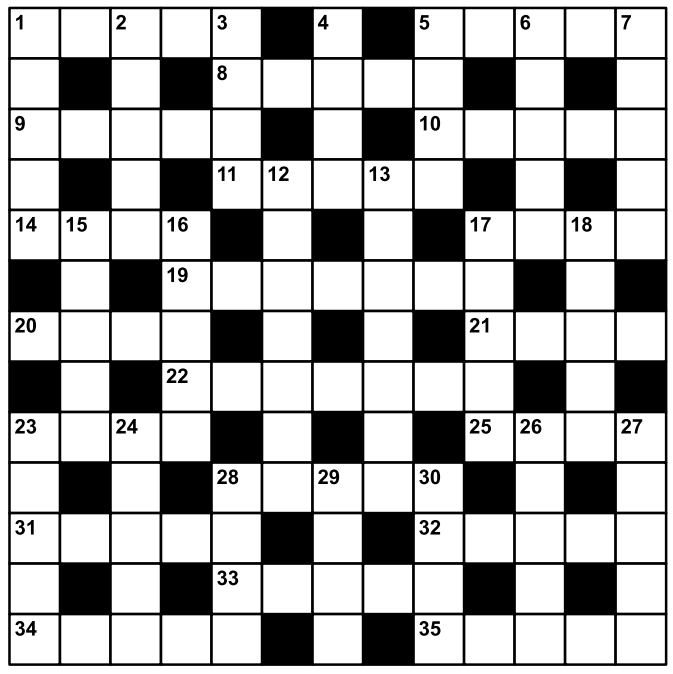

ВОПРОСЫ:

По горизонтали: 1. «Карамельная» груша. 5. Коллега веника по кухне. 8. Каким украшением можно измерять количество электричества? 9. «Преступная мелочь». 10. Без этой бумажки ты не жилец. 11. Газета «на завтрак» Ватсону. 14. Бумажная пирамида. 17. «Изобретение» селекционера. 19. Часы городского масштаба. 20. Брачный маклер. 21. Быстрый аллюр с кличкой дикой кошки. 22. Хорошо измеренный объём. 23. Художество Деда Мороза. 25. Колкая красавица. 28. «Потеха» для милых. 31. Воздухоплавающий шофёр. 32. Привычная работа для автогена. 33. Из какого дерева нужно сделать кол, чтобы убить вампира? 34. Посыльный на своих двоих. 35. Одиночный белый объект из классического стихотворения.

По вертикали: 1. Лёгкий неаппетитный запах пищевых продуктов. 2. След Гименея в паспорте. 3. Плавающий шокер. 4. Археологический этаж. 5. «Казнь» барака. 6. «Сколько мусорное ... не утрамбовывай — выносить всё равно придётся» (шутка). 7. «Бриллиантовые граммы». 12. Урюк, когда он висел на дереве. 13. Правительственная шишка. 15. Халтура автолюбителя. 16. Кто работает играючи? 17. Ствол как будущий стол. 18. Заяц в серенькой шубёнке. 23. Результат начинания, самый частый повод для тостов. 24. Голая зарплата. 26. Свет, который не только глаза режет. 27. Недополучка. 28. «Канал» для дождевой воды. 29. Контора новых русских. 30. «Дореволюционный негр».

ОТВЕТЫ:

По горизонтали:

1. Дюшес. 5. Совок. 8. Кулон. 9. Шпана. 10. Ордер. 11. Таймс. 14. Кипа. 17. Сорт. 19. Куранты. 20. Сват. 21. Рысь. 22. Ёмкость. 23. Узор. 25. Ёлка. 28. Ссора. 31. Пилот. 32. Резка. 33. Осина. 34. Ходок. 35. Парус.

По вертикали:

1. Душок. 2. Штамп. 3. Скат. 4. Слой. 5. Снос. 6. Ведро. 7. Карат. 12. Абрикос. 13. Министр. 15. Извоз. 16. Актёр. 17. Сырьё. 18. Русак. 23. Успех. 24. Оклад. 26. Лазер. 27. Аванс. 28. Сток. 29. Офис. 30. Арап.

Гороскоп

с 26 октября по 1 ноября

Овен

В начале недели появится возможность воплотить в жизнь творческие задумки. Следует отказаться от участия в рискованных предприятиях.

Телец

Возможны трения с коллегами. Отложите на потом претензии и нравоучения. Возможен прогресс в делах, которые казались сложными. Ваше терпение станет вашим главным союзником.

Близнецы

Начало недели неподходящее время для деловых контактов. Не берите на работе повышенных обязательств. Вы справитесь со всем, особенно если подключите свою находчивость.

Рак

Неделя благоприятна для семейных отношений. Возможны интересные знакомства. Здоровый реализм — ваш лучший инструмент сегодня.

Лев

Постарайтесь не наломать дров, требуя от близких того, на что те не способны. Эта неделя подходит для смелых решений. Финансовые дела обещают радовать.

Дева

Вероятны события, удачные для расширения деловых связей. Никому не отказывайте во внимании. Возможны предложения провести время более активно или отправиться в дорогу.

Весы

Сегодня у вас появится возможность расставить приоритеты. Не расстраивайтесь, если что-то идёт не по намеченному сценарию.

Скорпион

Не стоит отвлекаться на мелочи. Постарайтесь выбирать приоритеты или разбирайтесь с проблемами по мере их поступления. Не сидите сложа руки — и тогда многое может получиться.

Стрелец

Займитесь своим здоровьем и внешним видом. Не бойтесь признать свои ошибки либо решительно прервать тяготящие вас связи — избавите себя от многих проблем.

Козерог

В эти дни обстоятельства станут складываться удачно. Ваша потрясающая работоспособность может удивить коллег и начальство. Жизненные ресурсы на вашей стороне.

Водолей

Вы сможете блистать на любом поприще. Затруднения утром не испортят настроение. Вторая половина недели подойдёт для обсуждения планов, связанных с профессией или бизнесом.

Рыбы

Сохраняйте эмоциональное равновесие. Мелкие неприятности могут вывести вас из себя. Во второй половине недели постарайтесь уделить пристальное внимание финансовым вопросам.

Вперёд 12+

Учредитель:
Администрация
Сергиево-Посадского городского округа

Общественно-политическая газета
Сергиево-Посадского городского округа.

Регистрационный номер серия ПИ № ТУ50-02902 от 03 марта 2020 г., зарегистрировано Управлением Федеральной службы по надзору в сфере связи, информационных технологий и массовых коммуникаций.

Издатель:
МАУ «ТРК «Радонежье»

Адрес редакции и издателя:
141310, Московская обл., Сергиев Посад, пр-т Красной Армии, 203в.

Сайт: vperedsp.ru
E-mail: spgo_tvr24@mosreg.ru

Директор:
И. Е. Белякова
8 (496) 551-04-95
Главный редактор:
Н. Н. Андреева
8 (496) 551-04-95
Ответственный секретарь:
Е. С. Николаева
8 (496) 551-04-95
Компьютерная вёрстка:
О. В. Федотов,
Е. Н. Яковлева

Бухгалтерия:
8 (496) 551-08-17

Корреспонденты:
8 (496) 551-04-98

Реклама и объявления:
spgo_tvr24@mosreg.ru
8 (496) 540-48-41

Отпечатано в ООО «ТИПОГРАФИЯ «КП - МОСКВА».

Адрес: 141407, Московская обл., г. о. Химки, г. Химки, Нагорное ш., стр. 2, к. 9.

Срок подписания газеты в печать по графику 20.10.2026 17:00.
Номер подписан в печать 20.10.2026 в 17:00.

Печать офсетная. Объём 4 п. л. Тираж 15 000 экз.
Заказ № 3653.

Мнение редакции может не совпадать с мнением автора. Рукописи не рецензируются и не возвращаются. Редакция знакомится с письмами читателей, не вступая в переписку.
Ответственность за содержание рекламных материалов несёт рекламодатель.
Материалы, опубликованные в рубрике «Бизнес-Центр», а также отмеченные знаком Р, публикуются на правах рекламы.
Любое использование материалов допускается только по согласованию с редакцией.